

Inventarislijst

(gegenereerd op : 2026-04-14)

Archief Centrale van Katholieke Militaire Tehuizen

Aantal onderdelen : 2348

Laatste wijziging : 2026-04-13T10:36:12

Archiefnummer : 838

Object nummer : CKMT

Archiefnaam : Centrale Katholieke Militaire Tehuizen

Datering : 1827-2004

Beschrijving : Vergaderstukken van het bestuur, jaarverslagen, jaarrekeningen en begrotingen, correspondentie, stukken betreffende de afzonderlijke KMT's (met retroacta); stukken van adviesgroepen en commissies. Voorts de serie 'Verhandelingen van de Vereeniging van RK Militairen te Breda'. Deze (onvolledige) serie verhandelingen bevat een schat aan gegevens over het functioneren van RK militaire verenigingen voor de Tweede Wereldoorlog.

Thema : caritas en maatschappelijk werk

Onderwerpen : Militaire tehuizen

Catalogus : [Archief Centrale van Katholieke Militaire Tehuizen](#)

Gerelateerd :

- [Archief Stichting Nationaal Katholiek Thuisfront](#)
- [Archivalia Hulporganisaties Militair Ordinariaat](#)
- [Minister van defensie Visser houdt een toespraak bij het vertrek van het troepentransportschip Grote Beer naar Nieuw Guinea](#)
- [Uitzicht vanaf het tentenkamp van Nederlandse militairen over Lourdes](#)
- [De trekking van een loterij ten bate van het Nationaal Katholiek thuisfront](#)
- [Mensen -mogelijk Nederlandse militairen op bedevaart- wachten aan de oever van de Gave op het afnemen van de biecht](#)
- [Deelnemers aan een dankzegging op de Kreuzberg tijdens het Internationaal Eucharistisch Congres van 1960 te München. Van rechts naar links Luitenant Generaal Kamhuber, een Italiaanse aalmoezenier, de Italiaanse militaire bisschop Pintonello, vicaris generaal monseigneur Werthmann, minister van defensie Strauss, de militaire deken Frense, een Duitse officier, Generaal majoor Reiche](#)
- [Deelnemers aan een dankzegging op de Kreuzberg tijdens het](#)

- Internationaal Eucharistisch Congres van 1960 te München. Van rechts naar links de Italiaanse militaire bisschop Pintonello, Luitenant Generaal Kamhuber, Vicaris Generaal monseigneur Wertmann, minister van defensie Strauss, de militaire deken Frense, een Duitse officier, Generaal Majoor Reiche, een Nederlandse militaire geestelijke
- Fakkelparade bij een dankzegging op de Kreuzberg tijdens het Internationaal Eucharistisch Congres van 1960 te München
 - Militairen bij een in 1960 in de kathedrale kerk van Utrecht opgedragen requiem
 - Een [luitenant kolonel] van de luchtmacht knipt het lint door bij de heropening van het katholiek militair tehuis te Rheine Bentlage
 - Een aalmoezenier van de luchtmacht zegent het nieuwe gebouw bij de heropening van het katholiek militair tehuis te Rheine Bentlage
 - Enige van de genodigden bij de heropening van het katholiek militair tehuis te Rheine Bentlage
 - Dominee Griffioen en zijn vrouw arriveren op de receptie ter gelegenheid van de heropening van het katholiek militair tehuis te Ermelo
 - Humanistisch raadsman Bos en zijn vrouw arriveren op de receptie ter gelegenheid van de heropening van het katholiek militair tehuis te Ermelo en worden daar ontvangen door de beheerder H. van der Wal
 - Gasten arriveren op de receptie ter gelegenheid van de heropening van het katholiek militair tehuis te Ermelo. Bijschrift: "Ontvangst gasten"
 - Plaatsvervanger kazernescommandant Majoor P. Tummers arriveert op de receptie ter gelegenheid van de heropening van het katholiek militair tehuis te Ermelo wordt daar ontvangen door de beheerder H. van der Wal (links)
 - Familie den Broeder op de receptie ter gelegenheid van de heropening van het katholiek militair tehuis te Ermelo
 - Gasten op de receptie ter gelegenheid van de heropening van het katholiek militair tehuis te Ermelo. Bijschrift: "Herman en Hans"
 - Het 'patathok' van het katholiek militair tehuis te Ermelo voor de verbouwing
 - De hoofdopzichter tijdens de verbouwingswerkzaamheden in het katholiek militair tehuis te Ermelo overlegt. Bijschrift: "De heer Bouwman: Wel of geen gordijnen?!" Rechts staat mevrouw G. van der Wal Beereboom die het KMT samen met haar man beheert
 - Het buffet van het katholiek militair tehuis te Ermelo voor de verbouwing
 - Inrichting van het katholiek militair tehuis te Ermelo voor de verbouwing
 - Het 'patathok' van het katholiek militair tehuis te Ermelo na de verbouwing

- Het beheerdersechtpaar van der Wal neemt een bloemstuk in ontvangst bijde heropening van het katholiek militair tehuis in Ermelo. Bijschrift: "De bloemstukken komen"
- Gasten op de receptie ter gelegenheid van de heropening van het katholiek militair tehuis te Ermelo. Bijschrift: "Familie en vrienden"
- De bar van het heropende katholiek militair tehuis in Ermelo. Bijschrift: "Alles glimt en blinkt!"
- Interieur van het heropende katholiek militair tehuis in Ermelo
- Receptie ter gelegenheid van de heropening van het katholiek militair tehuis in Ermelo. Bijschrift: "Volle zalen!"
- Dominee Griffioen spreekt op de receptie ter gelegenheid van de heropening van het katholiek militair tehuis in Ermelo. Bijschrift: "Dominee Griffioen spreekt een woordje"
- Het heropende katholiek militair tehuis in Ermelo. Bijschrift: "Schoon en efficiënt te werk"
- Op de receptie ter gelegenheid van de heropening van het katholiek militair tehuis in Ermelo danst beheerder Van der Wal met een onbekende vrouw terwijl de zangeres Marianne Marks zingt
- Receptie ter gelegenheid van de heropening van het katholiek militair tehuis in Ermelo
- Het oude katholiek militair tehuis in Harskamp
- Naast het oude katholiek militair tehuis in Harskamp, is het nieuwe gebouw in aanbouw
- Een geestelijke tijdens een religieuze plechtigheid ter gelegenheid van het feit dat de meiboom op het nieuwe katholiek militair tehuis in Harskamp kan
- Een vrouw plaats een gedenksteen ter gelegenheid van het feit dat de meiboom op het nieuwe katholiek militair tehuis in Harskamp kan
- Een plechtigheid ter gelegenheid van het feit dat de meiboom op het nieuwe katholiek militair tehuis in Harskamp kan
- Twee soldaten op een voorlopige klokkenstoel van het nieuwe katholiek militair tehuis in Harskamp
- Een smid vervaardigt siersmeedwerk voor het altaar van het nieuwe katholiek militair tehuis in Harskamp
- Een kunstenaar vervaardigt een kruisbeeld voor het nieuwe katholiek militair tehuis in Harskamp
- Een glazenier werkt aan glas-in-lood ramen voor het nieuwe katholiek militair tehuis in Harskamp
- Een kunstenaar werkt aan het kruisbeeld voor het nieuwe katholiek militair tehuis in Harskamp

- Een smid werkt aan het altaar van het nieuwe katholiek militair tehuis in Harskamp
- Enige officieren, een legeraalmoezenier, een geestelijke en een onbekende vrouw bij de opening van het nieuwe katholiek militair tehuis in Harskamp
- Een legeraalmoezenier en een groep jonge soldaten brengt een heildronk uit tijdens de opening van het nieuwe katholiek militair tehuis in Harskamp
- Een aantal van de gasten tijdens de opening van het nieuwe katholiek militair tehuis in Harskamp
- De voorgevel van het nieuwe katholiek militair tehuis in Harskamp
- Een geestelijke en zijn misdienaar betreden het nieuwe katholiek militair tehuis in Harskamp bij de opening van dat gebouw
- Een mis ter gelegenheid van de opening van het nieuwe katholiek militair tehuis in Harskamp
- Een geestelijke, een officier en een aalmoezenier bekijken de bibliotheek van het nieuwe katholiek militair tehuis in Harskamp
- Een geestelijke, een officier en een aalmoezenier in de bibliotheek en schrijfkamer van het nieuwe katholiek militair tehuis in Harskamp
- De bar van het nieuwe katholiek militair tehuis in Harskamp
- Een aantal officieren tijdens de opening van het nieuwe katholiek militair tehuis in Harskamp
- De keuken van het nieuwe katholiek militair tehuis in Harskamp
- Gasten tijdens de opening van het nieuwe katholiek militair tehuis in Harskamp
- Een aalmoezenier spreekt tijdens de opening van het nieuwe katholiek militair tehuis in Harskamp
- Tijdens de opening van het nieuwe katholiek militair tehuis in Harskamp, zingt een vrouw een lied. Op de achtergrond één van de nieuwe glas-inloodramen waarvan het productieproces gefotografeerd is. Deze foto's bevinden zich ook in dit album
- Officieren en een geestelijke tijdens de opening van het nieuwe katholiek militair tehuis in Harskamp
- Officieren, een aalmoezenier en een geestelijke tijdens de opening van het nieuwe katholiek militair tehuis in Harskamp
- Een kunstenaar vervaardigt een stukje van een kruisbeeld of een glas-inloodraam voor het nieuwe katholiek militair tehuis in Harskamp
- Een priester, enige officieren en enige burgers in een [katholiek militair tehuis] in Suriname
- Enige officieren en enige burgers voor een [katholiek militair tehuis] in

Suriname

- Een groepje vrouwen in een [katholiek militair tehuis]
- Het personeel van een [katholiek militair tehuis]
- Enige officieren, een aalmoezenier en een onbekende vrouw op de dag dat de meiboom op het nieuwe katholiek militair tehuis in Harskamp is geplaatst
- Het KMT te Langemannshof
- Grote zaal van het KMT te Langemannshof met een altaar
- Kardinaal Alfrink celebreert de mis in de Grote zaal van het KMT te Langemannshof op de dag dat het tehuis ingezegend wordt
- Kardinaal Alfrink zegent het KMT te Langemannshof
- Genodigden bij de inzegening van het KMT te Langemannshof
- Felicities op de receptie ter gelegenheid van de inzegening door kardinaal Alfrink van het KMT te Langemannshof
- [Bestuursleden] van de Centrale Kath. Militaire Tehuizen [met hun echtgenotes]
- Het KMT te Seedorf
- Staatssecretaris Haex van defensie opent het nieuwe KMT te Seedorf
- Eén van de gastheren opent een telegram tijdens de opening van het nieuwe KMT te Seedorf. Helemaal rechts Staatssecretaris Haex van defensie
- De inzegening van het nieuwe KMT te Seedorf
- Gasten bij de opening van het nieuwe KMT te Seedorf in de Televisiezaal
- Het bureau van de CKMT en van het Nationaal Katholiek Thuisfront aan de Linnaeuslaan in Utrecht
- Het militaire vormingscentrum de Vlasakkers in Amersfoort aan de Barchman Wuytierslaan in Amersfoort
- Het KMT aan de Wolweg in Stroe
- Het KMT aan het Wilhelminapark in Breda
- Het KMT aan de Johannes Postweg in Havelte
- Het KMT aan de Gr. Reinoldweg in 't Harde
- Het KMT aan de Leuvenumseweg in Ermelo
- Het KMT aan de Otterloseweg in Harskamp
- Het KMT aan de Fagelstraat in Nijmegen
- Het KMT aan de Steegsenhofseweg in Grave
- Het KMT in Volkel
- Het KMT aan de Eindhovensedijk in Oirschot
- Het KMT aan de Antoniuslaan in Venlo
- Het KMT aan de van Akenstraat in Den Haag
- Het KMT in de Steegstraat in Roermond

- [Het KMT aan de Putseweg in Ossendrecht](#)
- [Het KMT aan de Emmasingel in Weert](#)
- [Het KMT aan de Koekoeklaan in Bussum](#)
- [Het KMT aan de Koningsweg in Schaarsbergen](#)
- [Het KMT in Seedorf](#)
- [Het KMT aan de Herrendienststrasse in Stolzenau](#)
- [Het interieur van het militaire vormingscentrum de Vlasakkers in Amersfoort](#)
- [Spelletjes in het militaire vormingscentrum de Vlasakkers in Amersfoort](#)
- [Een koelkast met hapjes voor een contactdag van het personeel van de KMT's in het militaire vormingscentrum de Vlasakkers in Amersfoort](#)
- [Een contactdag van het personeel van de KMT's in het militaire vormingscentrum de Vlasakkers in Amersfoort](#)
- [Almoezenier Frank Duivenvoorde op een contactdag van het personeel van de KMT's in het militaire vormingscentrum de Vlasakkers in Amersfoort](#)
- [De bar van het Katholiek Centrum op Gilze Rijen](#)
- [Kerstactie van het NKT voor militairen in Nieuw Guinea. De priester is L.A.F. Goossens](#)
- [Majoor almoezenier Veldhuis](#)
- [Majoor almoezenier L. Haver ontvangt bij zijn afscheid in het KMT te Alkmaar een bureaulamp van L.A.F. Goossens](#)
- [Het NKT in Amersfoort bereidt een sinterklaasfeest voor door pakketjes met chocolade en sigaretten te maken](#)
- [Sinterklaasfeest in een KMT in Amersfoort](#)
- [Een legeralmoezenier aan het woord tijdens een sinterklaasfeest in het KMT in Amersfoort](#)
- [In Gilze krijgen drie militairen een erespeltje van het CKMT bij gelegenheid van de halve opening van het katholiek centrum](#)
- [Soldaten vieren de kerst in Paramaribo](#)
- [Matrozen en soldaten vieren carnaval op een door het NKT georganiseerd bal](#)
- [Een militair wordt met militaire eer begraven in de kathedraal van Roermond](#)
- [Een militair wordt met militaire eer begraven in de kathedraal van Roermond.](#)
- [De kathedraal met het bordes van het stadhuis](#)
- [Parochie H. Christophorus, Roermond](#)
- [Het Katholiek Militair Tehuis in 's-Gravenhage](#)
- [Receptie ter gelegenheid van het veertigjarig bestaan van de CKMT in](#)

het Katholiek Militair Tehuis in 's-Gravenhage

- Eucharistieviering ter gelegenheid van het veertigjarig bestaan van de CKMT
- Eucharistieviering ter gelegenheid van het veertigjarig bestaan van de CKMT. De priester is mgr. Bär
- Archief Stichting Goede Geest Gemeenschap (G3)
- Archief Stichting Katholiek Militair Vormingscentrum

Toegangen : Plaatsingslijst; plaatsingslijst (concept)

Bijzonderheden verwerving : Bewaargeving door de Stichting Nationaal Katholiek Thuisfront 1996, aanvulling 1998, 2001, 2004

Katholiek Documentatie Centrum

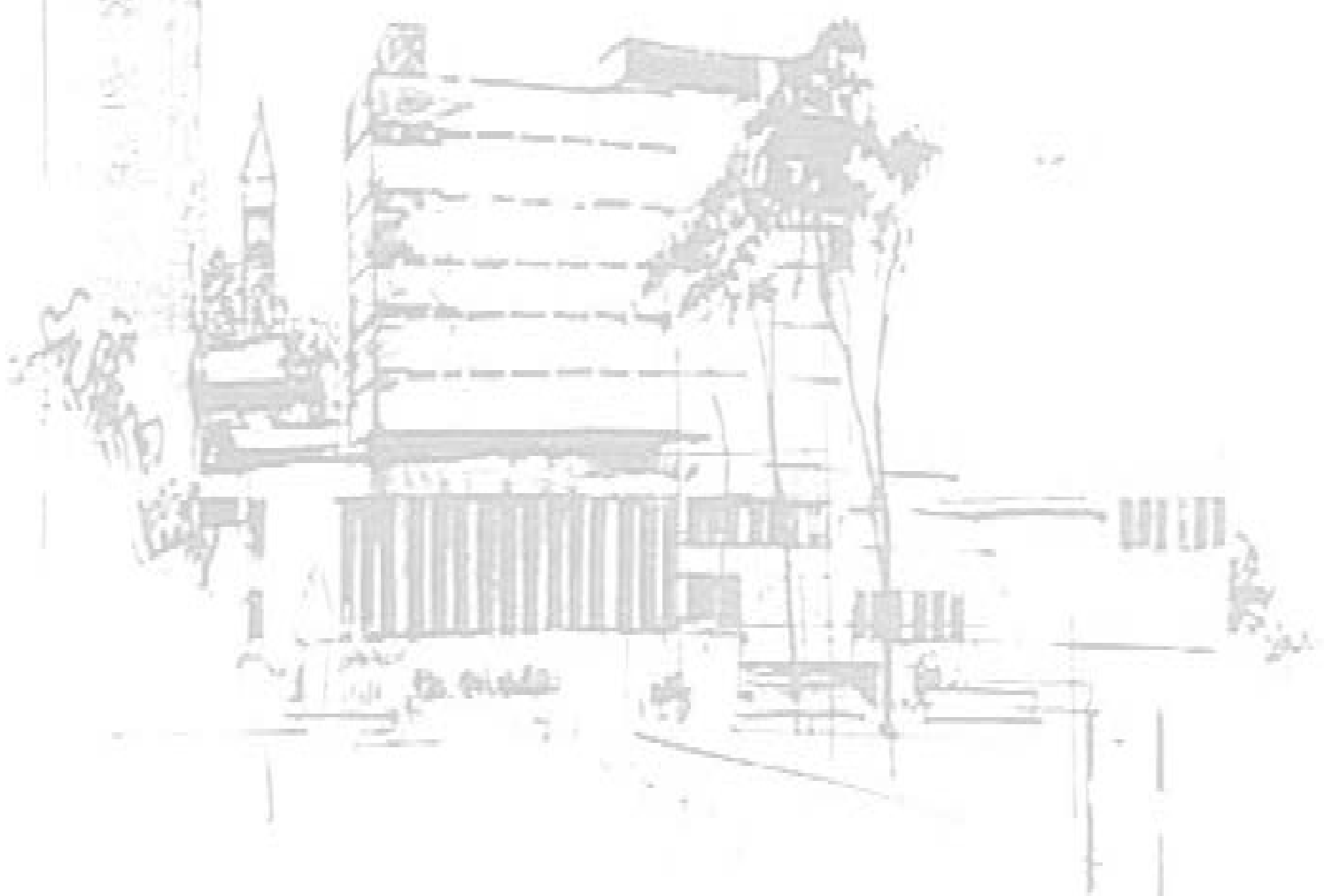

BenG.	Verwant materiaal berustende bij de afdeling Beeld en Geluid.
1B19987.	Katholiek Militair Tehuis De Commandohut te Roosendaal
1B20462.	Katholiek Militair Tehuis te Wezep
1B20461.	Katholiek Militair Tehuis te Venlo
1B19897.	Katholiek Militair Tehuis St. Eusebius te Arnhem
1B19894.	Zijaanzicht van de RK Militairen Vereeniging Sint Victor te Apeldoorn
1B19896.	Ontspanningszaal van de RK Militairen Vereeniging Sint Victor te Apeldoorn
1B19999.	Katholiek Militair Tehuis te Paramaribo
1B19998.	Katholiek Militair Tehuis te Paramaribo
1B19997.	Katholiek Militair Tehuis te Paramaribo
1B20006.	Feestelijkheden b.g.v. het 12½-jarig bestaan van het Katholiek Militair Tehuis De Raadskelder te Utrecht
1B19864.	Retraitehuis De Vlasakkers te Amersfoort
1B19865.	Retraitehuis De Vlasakkers te Amersfoort
1B19900.	Katholiek Militair Tehuis te Assen
1B19899.	Katholiek Militair Tehuis te Assen
1B19898.	Katholiek Militair Tehuis St. Eusebius te Arnhem
1B19892.	De kapel, zaal van de onderofficieren en zijaanzicht van de RK Militairen Vereeniging Sint Victor te Apeldoorn
1B19891.	Katholiek Militair Tehuis te Amersfoort
1B19895.	Zijgevel met kapel van de RK Militairen Vereeniging Sint Victor te Apeldoorn
1B19893.	Ontspanningszaal van de RK Militairen Vereeniging Sint Victor te Apeldoorn
1B19901.	Katholiek Militair Tehuis te Assen
1B19902.	Katholiek Militair Tehuis Pater Karel te Bergen op Zoom
1B19903.	Katholiek Militair Tehuis Pater Karel te Bergen op Zoom
1B19904.	Katholiek Militair Tehuis te Breda
1B19905.	H. Mis b.g.v. het eeuwfeest van het Katholiek Militair Tehuis te Breda
1B19906.	Receptie b.g.v. het eeuwfeest van het Katholiek Militair Tehuis te Breda
1B19914.	Het centraal bureau van de CKMT (= Centrale Katholieke Militaire Tehuizen) te Utrecht
1B19915.	Mgr. Hendriks, aalmoezenier Schoonebeek en aalmoezenier W.H.J. Gasman b.g.v. de inzegening van het centrale bureau van de CKMT (= Centrale Katholieke Militaire Tehuizen) en Thuisfront te Utrecht
1B19919.	Het kantoor van het centraal bureau van de CKMT (= Centrale Katholieke Militaire Tehuizen) en Thuisfront te Utrecht
1B19918.	Mgr. Hendriks (derde van rechts) en staatssecretaris van Marine Petrus Jozef Sietse (Piet) de Jong (tweede van rechts) b.g.v. de inzegening van het centraal bureau van de CKMT (= Centrale Katholieke Militaire Tehuizen) en Thuisfront te Utrecht
1B19917.	Staatssecretaris van Marine Petrus Jozef Sietse (Piet) de Jong b.g.v. de inzegening van het centraal bureau van de CKMT (= Centrale Katholieke Militaire Tehuizen) en Thuisfront te Utrecht
1B19916.	Mgr. Hendriks b.g.v. de inzegening van het centraal bureau van de CKMT (= Centrale

Katholieke Militaire Tehuizen) en Thuisfront te Utrecht

- 1B19925.** Katholiek Militair Tehuis Stella Maris te Den Helder
- 1B19924.** Katholiek Militair Tehuis Stella Maris te Den Helder
- 1B19921.** Inzegening door mgr. Hendriks van het centraal bureau van de CKMT (= Centrale Katholieke Militaire Tehuizen) en Thuisfront te Utrecht
- 1B19920.** Mgr. Hendriks en staatssecretaris van Marine Petrus Jozef Sietse (Piet) de Jong b.g.v. de inzegening van het centraal bureau van de CKMT (= Centrale Katholieke Militaire Tehuizen) en Thuisfront te Utrecht
- 1B19942.** Katholiek Militair Tehuis te 't Harde
- 1B19941.** Katholiek Militair Tehuis te 't Harde
- 1B19940.** Katholiek Militair Tehuis te Grave
- 1B19939.** Katholiek Militair Tehuis te Grave
- 1B19938.** Katholiek Militair Tehuis te Garderen
- 1B19937.** Kapel van het Katholiek Militair Tehuis te Garderen
- 1B19936.** Katholiek Militair Tehuis De Crick te Garderen
- 1B19930.** Katholiek Militair Tehuis De Tijtjak te Eindhoven
- 1B19929.** Katholiek Militair Tehuis De Tijtjak te Eindhoven
- 1B19928.** Katholiek Militair Tehuis te Ede
- 1B19927.** Katholiek Militair Tehuis te Ede
- 1B19926.** Katholiek Militair Tehuis In d'Oude Zeeschuimer te Doorn
- 1B19943.** Katholiek Militair Tehuis te Harderwijk
- 1B19951.** Katholiek Militair Tehuis te Kampen
- 1B19950.** Katholiek Militair Tehuis te Kampen
- 1B19949.** Katholiek Militair Tehuis te 's-Hertogenbosch
- 1B19945.** Katholiek Militair Tehuis te Harskamp
- 1B19944.** Katholiek Militair Tehuis te Harskamp
- 1B19952.** Noodgebouw van het Katholiek Militair Tehuis te Langemannshof
- 1B19953.** Katholiek Militair Tehuis te Leeuwarden
- 1B19954.** Katholiek Militair Tehuis te Leeuwarden
- 1B19958.** Katholiek Militair Tehuis te Middelburg
- 1B19957.** Katholiek Militair Tehuis te Middelburg
- 1B19956.** Katholiek Militair Tehuis te Middelburg
- 1B19955.** Katholiek Militair Tehuis te Maastricht
- 1B19959.** Nieuw Katholiek Militair Tehuis op Curaçao. Geopend in dec. 1963
- 1B19963.** Katholiek Militair Tehuis op Curaçao
- 1B19962.** RK Zeemanshuis op Curaçao
- 1B19961.** RK Zeemanshuis op Curaçao. Sinterklaasfeest van de koopvaardij
- 1B19960.** RK Zeemanshuis op Curaçao. Kerstontbijt van de militairen
- 1B19964.** Katholiek Militair Tehuis op Curaçao

- 1B19965.** Katholiek Militair Tehuis op Curaçao
- 1B19967.** RK Zeemanshuis op Curaçao. Eetzaal
- 1B19966.** RK Zeemanshuis op Curaçao. Grote zaal en bar
- 1B19968.** RK Zeemanshuis op Curaçao. Grote zaal met bar
- 1B19969.** Katholiek Militair Tehuis te Nunspeet
- 1B19971.** Katholiek Militair Tehuis te Nunspeet. Kapel
- 1B19970.** Katholiek Militair Tehuis te Nunspeet
- 1B19972.** Katholiek Militair Tehuis te Oirschot
- 1B19973.** Katholiek Militair Tehuis te Oirschot
- 1B19974.** Katholiek Militair Tehuis te Oldebroek
- 1B19976.** Katholiek Militair Tehuis te Ossendrecht
- 1B19975.** Katholiek Militair Tehuis te Oldebroek
- 1B19977.** Katholiek Militair Tehuis te Ossendrecht
- 1B19983.** Katholiek Militair Tehuis te Rheine (West-Duitsland)
- 1B19982.** Katholiek Militair Tehuis te Raamsdonksveer. Geopend op 2 april 1960
- 1B19981.** Katholiek Militair Tehuis te Raamsdonksveer. Geopend op 2 april 1960
- 1B19980.** Katholiek Militair Tehuis te Raamsdonksveer. Geopend op 2 april 1960
- 1B19979.** Katholiek Militair Tehuis te Raamsdonksveer. Geopend op 2 april 1960
- 1B19978.** Katholiek Militair Tehuis te Raamsdonksveer
- 1B19985.** Katholiek Militair Tehuis te Rheine (West-Duitsland)
- 1B19984.** Katholiek Militair Tehuis te Rheine (West-Duitsland)
- 1B19986.** Katholiek Militair Tehuis te Roermond
- 1B19990.** Katholiek Militair Tehuis te Steenwijk
- 1B19989.** Katholiek Militair Tehuis te Seedorf (West-Duitsland)
- 1B19988.** Katholiek Militair Tehuis te Seedorf (West-Duitsland)
- 1B19991.** Katholiek Militair Tehuis te Steenwijk
- 1B19992.** Katholiek Militair Tehuis te Steenwijk
- 1B19993.** Katholiek Militair Tehuis te Paramaribo
- 1B19994.** Katholiek Militair Tehuis te Paramaribo
- 1B19995.** Katholiek Militair Tehuis te Paramaribo
- 1B19996.** Katholiek Militair Tehuis te Paramaribo
- 1B20000.** Katholiek Militair Tehuis te Paramaribo
- 1B20001.** Katholiek Militair Tehuis te Paramaribo
- 1B20002.** Feestelijkheden b.g.v. het 12½-jarig bestaan van het Katholiek Militair Tehuis De Raadskelder te Utrecht
- 1B20003.** Feestelijkheden b.g.v. het 12½-jarig bestaan van het Katholiek Militair Tehuis De Raadskelder te Utrecht
- 1B20004.** Feestelijkheden b.g.v. het 12½-jarig bestaan van het Katholiek Militair Tehuis De Raadskelder te Utrecht

- 1B20005.** Feestelijkheden b.g.v. het 12½-jarig bestaan van het Katholiek Militair Tehuis De Raadskelder te Utrecht
- 1B20007.** Feestelijkheden b.g.v. het 12½-jarig bestaan van het Katholiek Militair Tehuis De Raadskelder te Utrecht
- 1B20010.** Katholiek Militair Tehuis te Utrecht
- 1B20009.** Feestelijkheden b.g.v. het 12½-jarig bestaan van het Katholiek Militair Tehuis De Raadskelder te Utrecht
- 1B20008.** Feestelijkheden b.g.v. het 12½-jarig bestaan van het Katholiek Militair Tehuis De Raadskelder te Utrecht
- 1B20012.** Katholiek Militair Tehuis te Venlo
- 1B20011.** Katholiek Militair Tehuis te Utrecht
- 1B19912.** Katholiek Militair Tehuis De Palmpit te Bussum
- 1B19911.** Katholiek Militair Tehuis De Palmpit te Bussum
- 1B19910.** Katholiek Militair Tehuis De Palmpit te Bussum
- 1B19909.** Carnaval in het Katholiek Militair Tehuis De Palmpit te Bussum
- 1B19908.** Carnaval in het Katholiek Militair Tehuis De Palmpit te Bussum
- 1B19907.** Carnaval in het Katholiek Militair Tehuis De Palmpit te Bussum
- 1B20029.** Katholiek Militair Tehuis De Vluchtheuvel te Zuidlaren
- 1B20028.** Katholiek Militair Tehuis De Vluchtheuvel te Zuidlaren
- 1B20027.** Katholiek Militair Tehuis De Vluchtheuvel te Zuidlaren
- 1B20026.** Katholiek Militair Tehuis De Vluchtheuvel te Zuidlaren
- 1B20025.** Katholiek Militair Tehuis te Woensdrecht
- 1B20024.** Katholiek Militair Tehuis te Woensdrecht
- 1B20021.** Katholiek Militair Tehuis De Wing te Volkel
- 1B20020.** Katholiek Militair Tehuis De Wing te Volkel
- 1B20019.** Katholiek Militair Tehuis De Wing te Volkel
- 1B20018.** Katholiek Militair Tehuis De Wing te Volkel
- 1B20017.** Katholiek Militair Tehuis De Wing te Volkel
- 1B20016.** Katholiek Militair Tehuis te Gilze-Rijen
- 1B20015.** Kapel van het Katholiek Militair Tehuis te Gilze-Rijen
- 1B20014.** Katholiek Militaire Tehuis te Gilze-Rijen
- 1B20013.** Katholiek Militaire Tehuis De Thuishaven te Vlissingen
- 1B19913.** Gesprek met aalmoezenier Vissers in het Katholiek Militair Tehuis De Palmpit te Bussum
- 1B20039.** Katholiek Militair Tehuis Pius XII te Deelen
- 1B19923.** Kapel van het Katholiek Militair Tehuis Pius XII te Deelen
- 1B19922.** Katholiek Militair Tehuis Pius XII te Deelen
- 1B20038.** Katholiek Militair Tehuis De Palmpit te Bussum
- 1B20050.** Katholiek Militair Tehuis te Stroe
- 1B20049.** Katholiek Militair Tehuis te Stroe
- 1B20048.** Katholiek Militair Tehuis te Stroe

- 1B20047.** Katholiek Militair Tehuis te Stolzenau (West-Duitsland)
- 1B20046.** Katholiek Militair Tehuis te Hesepe (West-Duitsland)
- 1B19948.** Kapel van het Katholiek Militair Tehuis te Havelte
- 1B19947.** Katholiek Militair Tehuis te Havelte
- 1B19946.** Katholiek Militair Tehuis te Havelte
- 1B20045.** Katholiek Militair Tehuis te Havelte
- 1B20044.** Katholiek Militair Tehuis te Ermelo
- 1B20043.** Katholiek Militair Tehuis te Ermelo
- 1B20042.** Katholiek Militair Tehuis te Ermelo
- 1B20041.** Katholiek Militair Tehuis te Ermelo
- 1B20040.** Katholiek Militair Tehuis te Ermelo
- 1B19935.** Katholiek Militair Tehuis te Ermelo
- 1B19934.** Katholiek Militair Tehuis te Ermelo
- 1B19933.** Katholiek Militair Tehuis te Ermelo
- 1B19932.** Katholiek Militair Tehuis te Ossendrecht
- 1B19931.** Het KMT (= Katholiek Militair Tehuis) te Ossendrecht
- 1B20023.** Katholiek Militair Tehuis te Weert
- 1B20022.** Katholiek Militair Tehuis te Weert
- 1B20051.** Katholiek Militair Tehuis te Weert
- 6a954.** Ontvangst op 16 oktober 1987 voor de bestuursleden en gasten ten huize van de voorzitter CKMT, tevens vicaris-generaal militair Ordinariaat A. van Diemen. A. van Diemen is de man met de schotel in de hand
- 97.** Overige niet op beeldplaat opgenomen foto's
- 96.** Overige niet op beeldplaat opgenomen foto's
- 95.** Overige niet op beeldplaat opgenomen foto's
- 94.** Militaire tehuizen te Steenwijk (13x); Utrecht (42x); Volkel (3x); Weert (5x); Woensdrecht (5x); Zuidlaren (21x). Niet op beeldplaat opgenomen foto's
- 93.** Militaire tehuizen te Raamsdonksveer (21); Rheine, West-Duitsland (5x); Roosendaal (6x); Schaarsbergen (10x); Schoonhoven (2x); Seedorf, West-Duitsland (12x); Sorong, Nieuw Guinea (6x). Niet op beeldplaat opgenomen foto's
- 92.** Militaire tehuizen te Nunspeet (5x); Oirschot (9x); Oldebroek (5x); Ossendrecht (6x); Paramaribo, Suriname (5x). Niet op beeldplaat opgenomen foto's
- 91.** Militaire tehuizen te Hesepe, West-Duitsland (7x); Kampen (12x); Leeuwarden (9x); Maastricht (12x); Middelburg (11x). Niet op beeldplaat opgenomen foto's
- 90.** Ansichtkaarten Den Haag (22x); Militaire tehuizen + ansichtkaarten 't Harde (10x); Ansichtkaarten Harderwijk (6x); Militaire tehuizen Harskamp (3x); Militaire tehuizen Havelte (12x). Niet op beeldplaat opgenomen foto's
- 89.** Militaire tehuizen te Ermelo (25x); Garderen (6x); Gilze-Rijen (3x); Grave (7x); Gorinchem (3x). Niet op beeldplaat opgenomen foto's
- 88.** Militaire tehuizen te Deelen (18x); Ede (18x); Eindhoven (19x). Niet op beeldplaat opgenomen foto's
- 87.** Militaire tehuizen te Breda (6x); Bussum (19x); Curacao, Nederlandse Antillen (14x). Niet

op beeldplaat opgenomen foto's

- 86.** Centraal bureau (6x); militaire tehuizen te Arnhem (14x); Assen (9x); Bergen op Zoom (1x). Niet op beeldplaat opgenomen foto's
- 98.** Negatieven
- 901.** Waalheuvel, Kath. Militair Vormingscentrum te Ubbergen (13x); militaire tehuizen te Amersfoort (9x); Arnhem (2x); Bergen op Zoom (5x); Bussum (1x); Eindhoven (1x); Ermelo (7x); Garderen (1x); 't Harde (1x); Havelte (1x); Middelburg (3x); Nunspeet (1x); Oirschot (1x); Oldebroek (5x); Ossendrecht (2x); Raamsdonksveer (1x); Wezep (3x); onbekend (1x)
- 902.** Feestelijke bijeenkomsten, 1956, 1964, z.j. (60x); overige, 1963, 1971, 1973, z.j. (42x)
- 903.** Ingebruikname nood-KMT te Stolzenau (Duitsland) op 3 augustus 1979 (20x); portretten van naar Ned. Oost-Indië uitgezonden militairen, 1946-1948 (10x); overige, 1931, 1938, 1951, 1984, z.j. (24x)
- 6461.** Katholiek Militair Tehuis Prins Willem Alexander te Sabaneta (Aruba) en in Nederland
- 6878.** Bijeenkomst in Vlasakkers van het bestuur en het personeel van de CKMT
- 6879.** Bijeenkomst van het bestuur van de hulporganisaties (CKMT, NKT en de Stichting Katholiek Vormingswerk voor Militairen) te Stroe op 1 mei 1995 met gasten ter afronding van het publieke optreden van CKMT. Voorzitter Mr. J.O. de Lange en penningmeester E.P. Jordens werden benoemd tot commandeur respectievelijk ridder inde orde van Sint Sylvester
- 6880.** Foto's van de bouw en de inrichting van een zeer burgerlijk ingericht huis en een militair tehuis dat aangeduid wordt als Stolzman en van mensen in dat huis. Eén foto geeft het interieur weer na een brand. Ook foto's van andere gebouwen, zoals een militair tehuis (met het opschrift voor de brand) en huizen in [Seedorf]. Bevat ook negatieven
- 6881.** Een bijeenkomst van medewerkers van de CKMT en het NKT ergens in een pretpark
- 6882.** Inrichting van een katholieke kapel in Seedorf
- 6883.** Ontvangst op 16 oktober 1987 voor de bestuursleden en gasten ten huize van de voorzitter CKMT, tevens vicaris-generaal militair Ordinariaat A. van Diemen. Eén van de aanwezigen is mgr. Bär
- 399.** Heropening van het katholiek militair tehuis te Rheine Bentlage in Duitsland op 8 september 1972
- 400.** Herbouw en heropening van het katholiek militair tehuis te Ermelo op 13 januari. Geeft een interessant beeld van de sfeer in een Katholiek Militair Tehuis
- 406.** Jubileumboek van de katholieke militaire tehuizen aangeboden bij gelegenheid van de viering van het 25-jarig bestaan van de Centrale Katholieke Militaire Tehuizen op de kontaktdagen van 12-13 mei. Bevat foto's van een groot aantal KMT's. Met briefkaarten en tekst
- 155.** Schepen van de Koninklijke Marine, z.j. (27x); vertrek van de Grote Beer naar Nieuw Guinea, 1960 (2x); Handorf (Duitsland), z.j. (7x); Lourdes, 1959 (15x); eucharistisch congres te München, 1960 (10x); militair tehuis te Wezep, z.j. (3x); bestuur Nationaal Katholiek Thuisfront te Volkel, z.j. (3x); trekking "Looppas" te 's-Gravenhage, 1960 (3x); requiem van (onbekend) te Utrecht, 1960 (10x); militair tehuis te Doorn, 1961 (8x); idem te Volkel, 1961 (3x); verzending #Salvo# per post, z.j. (3x); overige (4x)
- 153.** Actie "Wintermanoeuvres" (10x); secretariaat (19x); Vierdaagse Nijmegen (5x); overige (6x). Enige foto's vermoedelijk voor publicatie gebruikt
- 152.** Militaire tehuizen te Alkmaar (3x); Arnhem (4x); Assen (2x); Bergen op Zoom (2x); Bussum (1x); Deelen (1x); Doorn (3x); Ede (8x); Ermelo (4x); 's-Gravenhage (2x); Harskamp (1x); Leeuwarden (1x); Maastricht (1x); Middelburg (1x); Nijmegen (6x); Oirschot (1x); Ossendrecht (1x); Roermond (2x); Schoonhoven (1x); Venlo (3x); Volkel (5x); Wezep (1x); Zuidlaren (1x); Zeelst (2x); ereveld Pandor te Bandung, z.j. (1x); overige

(5x)

- 154.** Begrafenis soldaat Meeuwse, 1959 (5x); La Courtine, z.j. (5x); actie "Samen Paraat", z.j. (7x); begrafenis aalmoezenier Arts, z.j. (4x); 12,5 jaar militair tehuis Schiedam, 1960 (5x); kerstviering Woensdrecht, 1959 (4x); requiem van (onbekend), 1959 (15x); receptie te Ypenburg, 1960 (20x); Lourdesreis, 1959-1960 (7x); overige (23x)
- 265.** Opening van het katholiek militair tehuis te Bohmte (West-Duitsland) op 28 augustus
- 430.** Opening van het katholiek militair tehuis te Seedorf, bevat ook foto's van een bezoek van Prins Bernhard aan Seedorf
- 398.** Bouw en opening van het katholiek militair tehuis in Harskamp en van de productie van de glas in lood ramen en het kruisbeeld voor dit gebouw uit ongeveer 1949. Daarnaast enige foto's van een nieuwer tehuis voor militairen en het personeel daarvan uit ongeveer 1969
- 431.** Opening van het katholiek militair tehuis te Langemannshof (West-Duitsland). Met uitnodiging en negatieven
- 405.** Militaire tehuizen te (onbekend) (3x); Stroe (4x); Breda (3x); Havelte (3x); 't Harde (3x); Ermelo (3x); Harskamp (4x); Nijmegen (3x); Grave (3x); Volkel (3x); Oirschot (3x); Venlo (4x); 's-Gravenhage (3x); Roermond (3x); Ossendrecht (6x); Weert (3x); Bussum (3x); Schaarsbergen (3x); Seedorf (West-Duitsland) (4x); Stolzenau (West-Duitsland) (1x); katholiek vormingscentrum de Vlasakker te Amersfoort, z.j (1x); kontaktdag van personeel van KMT's in de Vlasakker op 13 oktober, 1989 (107x); overige (10x). Met negatieven, programma's en brochures
- 407.** Katholieke militaire tehuizen (4x); acties van het thuisfront (2x); militairen (6x); feestelijke gebeurtenissen en vergaderingen (32x); begrafenissen (4x); overige (10x). Met briefkaarten
- 493.** Fotoreportage van de liturgieviering en receptie bij gelegenheid van het veertigjarig bestaan van NKT en CKMT op 16 oktober 1987
- 842.** Opschrift op het schutblad: "Aan Z.E. Dr. A.A.L. Rutgers Voorzitter van de Christelijke Militaire Bond voor Oost en West ter gelegeheid van de opening van het Christelijk Militair Tehuis te Paramaribo aangeboden door het plaatselijk bestuur. Paramaribo 12 augustus 1955"
- 1.** Decreet van oprichting en statuten van de Centrale van Katholieke Militaire Tehuizen (CKMT). Met wijzigingen en bijlagen. 1947. 1 omslag.
- 2-5.** Statuten. Met wijzigingen en bijlagen. 1954-1967, 1970, 1972-1974, 1976-1977. 4 omslagen.
- 2.** 1954-1955 1954-1955. 1 omslag.
- 3.** 1956-1960 1956-1960. 1 omslag.
- 4.** 1961-1967, 1970 1961-1967, 1970. 1 omslag.
- 5.** 1972-1974, 1976-1977 1972-1974, 1976-1977. 1 omslag.
- 6-147.** Ingekomen stukken en doorslagen en kopieën van uitgegane stukken. Geordend op datum van ontvangst/verzending en stuknummer. 1969-1980. 142 omslagen.
- 6.** Maart. 1-48 1969. 1 omslag.
- 7.** April. 50-165 1969. 1 omslag.
- 8.** Mei. 166-281 1969. 1 omslag.
- 9.** Juni. 282-555 1969. 1 omslag.
- 10.** Juli. 557-633 1969. 1 omslag.
- 11.** Augustus. 635-749 1969. 1 omslag.
- 12.** September. 750-889 1969. 1 omslag.

13. Oktober. 890-1053 1969. 1 omslag.
14. November. 1054-1236 1969. 1 omslag.
15. December. 1237-1319 1969. 1 omslag.
16. Januari. 1320-1452 1970. 1 omslag.
17. Februari. 1453-1578 1970. 1 omslag.
18. Maart. 1579-1660 1970. 1 omslag.
19. April. 1661-1798 1970. 1 omslag.
20. Mei. 1799-1913 1970. 1 omslag.
21. Juni. 1915-3013 1970. 1 omslag.
22. Juli. 3014-3115 1970. 1 omslag.
23. Augustus. 3116-3188 1970. 1 omslag.
24. September. 3189-3353 1970. 1 omslag.
25. Oktober. 3354-3494 1970. 1 omslag.
26. November. 3495-3613 1970. 1 omslag.
27. December. 3614-3712 1970. 1 omslag.
28. Januari. 3715-3792 1971. 1 omslag.
29. Februari. 3793-3894 1971. 1 omslag.
30. Maart. 3896-4017 1971. 1 omslag.
31. April. 4018-4134 1971. 1 omslag.
32. Mei. 4136-4184, 8185-8233 1971. 1 omslag.
33. Juni. 8234-8340 1971. 1 omslag.
34. Juli. 8343-8390 1971. 1 omslag.
35. Augustus. 8392-8501 1971. 1 omslag.
36. September. 8502-8614 1971. 1 omslag.
37. Oktober. 8615-8832 1971. 1 omslag.
38. November. 8834-8940 1971. 1 omslag.
39. December. 8943-9028 1971. 1 omslag.
40. Januari. 9029-9099 1972. 1 omslag.
41. Februari. 9100-9190 1972. 1 omslag.
42. Maart. 9191-9272 1972. 1 omslag.
43. April. 9273-9385 1972. 1 omslag.
44. Mei. 9386-9473 1972. 1 omslag.
45. Juni. 9474-9591 1972. 1 omslag.
46. Juli. 9592-9653 1972. 1 omslag.
47. Augustus. 9654-9748 1972. 1 omslag.
48. September. 9749-9843 1972. 1 omslag.
49. Oktober. 9845-9954 1972. 1 omslag.
50. November. 9957-9999, 101-162 1972. 1 omslag.

51. December. 164-253 1972. 1 omslag.
52. Januari. 254-343 1973. 1 omslag.
53. Februari. 344-419 1973. 1 omslag.
54. Maart. 420-506 1973. 1 omslag.
55. April. 507-612 1973. 1 omslag.
56. Mei. 613-699 1973. 1 omslag.
57. Juni. 700-802 1973. 1 omslag.
58. Juli. 803-857 1973. 1 omslag.
59. Augustus. 858-934 1973. 1 omslag.
60. September. 935-1011 1973. 1 omslag.
61. Oktober. 1012-1113 1973. 1 omslag.
62. November. 1114-1217 1973. 1 omslag.
63. December. 1219-1293 1973. 1 omslag.
64. Januari. 1294-1387 1974. 1 omslag.
65. Februari. 1388-1508 1974. 1 omslag.
66. Maart. 1510-1614 1974. 1 omslag.
67. April. 1614-1706 1974. 1 omslag.
68. Mei. 1707-1783 1974. 1 omslag.
69. Juni. 1784-1843 1974. 1 omslag.
70. Juli. 1844-1935 1974. 1 omslag.
71. Augustus. 1936-2017 1974. 1 omslag.
72. September. 2018-2136 1974. 1 omslag.
73. Oktober. 2137-2236 1974. 1 omslag.
74. November. 2237-2336 1974. 1 omslag.
75. December. 2337-2420 1974. 1 omslag.
76. Januari. 2421-2537 1975. 1 omslag.
77. Februari. 2539-2640 1975. 1 omslag.
78. Maart. 2642-2742 1975. 1 omslag.
79. April. 2743-2830 1975. 1 omslag.
80. Mei (ontbreekt). 1975. 1 omslag.
81. Juni (ontbreekt). 1975. 1 omslag.
82. Juli (ontbreekt). 1975. 1 omslag.
83. Augustus. 3175-3204 1975. 1 omslag.
84. September. 3205-3322 1975. 1 omslag.
85. Oktober. 3323-3423 1975. 1 omslag.
86. November. 3424-3497 1975. 1 omslag.
87. December (ontbreekt). 1975. 1 omslag.
88. Januari. 3651-3786 1976. 1 omslag.

89. Februari. 3787-3880 1976. 1 omslag.
90. Maart. 3881-3999, 1-11 1976. 1 omslag.
91. April. 12-128 1976. 1 omslag.
92. Mei. 129-216 1976. 1 omslag.
93. Juni. 217-306 1976. 1 omslag.
94. Juli. 307-372 1976. 1 omslag.
95. Augustus. 373-471 1976. 1 omslag.
96. September. 472-578 1976. 1 omslag.
97. Oktober. 579-717 1976. 1 omslag.
98. November. 718-822 1976. 1 omslag.
99. December. 823-923 1976. 1 omslag.
100. Januari. 924-1039 1977. 1 omslag.
101. Februari. 1040-1196 1977. 1 omslag.
102. Maart. 1197-1318 1977. 1 omslag.
103. April. 1319-1471 1977. 1 omslag.
104. Mei. 1472-1578 1977. 1 omslag.
105. Juni. 1579-1715 1977. 1 omslag.
106. Juli. 1716-1756 1977. 1 omslag.
107. Augustus. 1757-1871 1977. 1 omslag.
108. September. 1872-1991 1977. 1 omslag.
109. Oktober. 1992-2128 1977. 1 omslag.
110. November. 2129-2274 1977. 1 omslag.
111. December. 2275-2383 1977. 1 omslag.
112. Januari. 2384-2508 1978. 1 omslag.
113. Februari. 2509-2615 1978. 1 omslag.
114. Maart. 2617-2719 1978. 1 omslag.
115. April. 2720-2827 1978. 1 omslag.
116. Mei. 2828-2926 1978. 1 omslag.
117. Juni. 2928-3006 1978. 1 omslag.
118. Juli. 3007-3081 1978. 1 omslag.
119. Augustus. 3082-3165 1978. 1 omslag.
120. September. 3166-3238 1978. 1 omslag.
121. Oktober. 3239-3400 1978. 1 omslag.
122. November. 3401-3549 1978. 1 omslag.
123. December. 3550-3621 1978. 1 omslag.
124. Januari. 3622-3725 1979. 1 omslag.
125. Februari. 3726-3810 1979. 1 omslag.
126. Maart. 3811-3952 1979. 1 omslag.

- 127. April. 3953-4063 1979. 1 omslag.
- 128. Mei. 4064-5080 1979. 1 omslag.
- 129. Juni. 5081-5230 1979. 1 omslag.
- 130. Juli. 5231-5331 1979. 1 omslag.
- 131. Augustus. 5331-5455 1979. 1 omslag.
- 132. September. 5456-5553 1979. 1 omslag.
- 133. Oktober. 5554-5694 1979. 1 omslag.
- 134. November. 5695-5797 1979. 1 omslag.
- 135. December. 5804-5870 1979. 1 omslag.
- 136. Januari. 5871-6020 1980. 1 omslag.
- 137. Februari. 6021-6135 1980. 1 omslag.
- 138. Maart. 6136-6235 1980. 1 omslag.
- 139. April. 6237-6365 1980. 1 omslag.
- 140. Mei. 6366-6424 1980. 1 omslag.
- 141. Juni. 6426-6545 1980. 1 omslag.
- 142. Juli. 6546-6696 1980. 1 omslag.
- 143. Augustus. 6697-6807 1980. 1 omslag.
- 144. September. 6809-6910 1980. 1 omslag.
- 145. Oktober. 6910-7034 1980. 1 omslag.
- 146. November. 7035-7134 1980. 1 omslag.
- 147. December. 7135-7245 1980. 1 omslag.
- 148-284.** Ingekomen stukken en doorslagen en kopieën van uitgegane stukken. Geordend op datum van ontvangst/verzending en stuknummer. 1981-1992. 137 omslagen.
- 148. Januari. 7246-7355 1981. 1 omslag.
- 149. Februari. 7356-7482 1981. 1 omslag.
- 150. Maart. 7483-7616 1981. 1 omslag.
- 151. April. 7617-7748 1981. 1 omslag.
- 152. Mei. 7749-7876 1981. 1 omslag.
- 153. Juni. 7877-7982 1981. 1 omslag.
- 154. Juli. 7983-8125 1981. 1 omslag.
- 155. Augustus. 8126-8182 1981. 1 omslag.
- 156. September. 8183-8409 1981. 1 omslag.
- 157. Oktober. 8410-8542 1981. 1 omslag.
- 158. November. 8543-8657 1981. 1 omslag.
- 159. December. 8658-8807 1981. 1 omslag.
- 160. Januari. 8808-8925 1982. 1 omslag.
- 161. Februari. 8926-9056 1982. 1 omslag.
- 162. Maart. 9057-9181 1982. 1 omslag.
- 163. April. 9182-9285 1982. 1 omslag.

164. Mei. 9286-9365 1982. 1 omslag.
165. Juni. 9366-9463 1982. 1 omslag.
166. Juli. 9464-9561 1982. 1 omslag.
167. Augustus. 9562-9635 1982. 1 omslag.
168. September. 9636-9723 1982. 1 omslag.
169. Oktober. 9724-9842 1982. 1 omslag.
170. November. 9843-9955 1982. 1 omslag.
171. December. 9956-10051 1982. 1 omslag.
172. Januari. 1-120 1983. 1 omslag.
173. Februari. 121-238 1983. 1 omslag.
174. Maart. 239-350 1983. 1 omslag.
175. April. 351-428 1983. 1 omslag.
176. Mei. 429-514 1983. 1 omslag.
177. Juni. 516-600 1983. 1 omslag.
178. Juli. 601-697 1983. 1 omslag.
179. Augustus. 698-782 1983. 1 omslag.
180. September. 783-902 1983. 1 omslag.
181. Oktober. 903-995 1983. 1 omslag.
182. November. 997-1083 1983. 1 omslag.
183. December. 1085-1185 1983. 1 omslag.
184. Januari. 1187-1287 1984. 1 omslag.
185. Februari. 1288-1385 1984. 1 omslag.
186. Maart. 1386-1505 1984. 1 omslag.
187. April. 1506-1595 1984. 1 omslag.
188. Mei. 1596-1699 1984. 1 omslag.
189. Juni. 1700-1818 1984. 1 omslag.
190. Juli. 1819-1925 1984. 1 omslag.
191. Augustus. 1926-2014 1984. 1 omslag.
192. September. 2015-2111 1984. 1 omslag.
193. Oktober. 2112-2261 1984. 1 omslag.
194. November. 2262-2335 1984. 1 omslag.
195. December. 2337-2443 1984. 1 omslag.
196. Januari. 2445-2570 1985. 1 omslag.
197. Februari. 2571-2665 1985. 1 omslag.
198. Maart. 2666-2781 1985. 1 omslag.
199. April. 2782-2852 1985. 1 omslag.
200. Mei. 2853-2953 1985. 1 omslag.
201. Juni. 2954-3056 1985. 1 omslag.

- 202. Juli. 3057-3190 1985. 1 omslag.
- 203. Augustus. 3191-3274 1985. 1 omslag.
- 204. September. 3275-3378 1985. 1 omslag.
- 205. Oktober. 3379-3496 1985. 1 omslag.
- 206. November. 3497-3619 1985. 1 omslag.
- 207. December. 3620-3701 1985. 1 omslag.
- 208. Januari. 3702-3867 1986. 1 omslag.
- 209. Februari. 3868-3965 1986. 1 omslag.
- 210. Maart. 3966-4051 1986. 1 omslag.
- 211. April (ontbreekt). 1986. 1 omslag.
- 212. Mei (ontbreekt). 1986. 1 omslag.
- 213. Juni. 4311-4346 1986. 1 omslag.
- 214. Juli. 4347-4442 1986. 1 omslag.
- 215. Augustus. 4443-4480 1986. 1 omslag.
- 216. September. 4482-4574 1986. 1 omslag.
- 217. Oktober. 4575-4678 1986. 1 omslag.
- 218. November. 4679-4772 1986. 1 omslag.
- 219. December. 4774-4853 1986. 1 omslag.
- 220. Januari. 4854-4951 1987. 1 omslag.
- 221. Februari. 4952-5063 1987. 1 omslag.
- 222. Maart. 5064-5169 1987. 1 omslag.
- 223. April. 5170-5281 1987. 1 omslag.
- 224. Mei. 5282-5359 1987. 1 omslag.
- 225. Juni. 5362-5484 1987. 1 omslag.
- 226. Juli. 5485-5570 1987. 1 omslag.
- 227. Augustus. 5571-5661 1987. 1 omslag.
- 228. September. 5662-5750 1987. 1 omslag.
- 229. Oktober. 5751-5833 1987. 1 omslag.
- 230. November. 5834-5922 1987. 1 omslag.
- 231. December. 5923-5599 1987. 1 omslag.
- 232. Januari. 5600-5625A, 8000-8082 1988. 1 omslag.
- 233. Februari. 8083-8167 1988. 1 omslag.
- 234. Maart. 8168-8258 1988. 1 omslag.
- 235. April. 8259-8339 1988. 1 omslag.
- 236. Mei. 8340-8415 1988. 1 omslag.
- 237. Juni. 8416-8494 1988. 1 omslag.
- 238. Juli. 8495-8589 1988. 1 omslag.
- 239. Augustus. 8590-8668 1988. 1 omslag.

- 240. September. 8669-8735 1988. 1 omslag.
- 241. Oktober. 8736-8836 1988. 1 omslag.
- 242. November. 8837-8930 1988. 1 omslag.
- 243. December. 8931-9002 1988. 1 omslag.
- 244. Januari. 9003-9119 1989. 1 omslag.
- 245. Februari. 9120-9225 1989. 1 omslag.
- 246. Maart. 9226-9302 1989. 1 omslag.
- 247. April. 9303-9367 1989. 1 omslag.
- 248. Mei. 9368-9445 1989. 1 omslag.
- 249. Juni. 9446-9559 1989. 1 omslag.
- 250. Juli. 9559-9631 1989. 1 omslag.
- 251. Augustus. 9632-9681 1989. 1 omslag.
- 252. September. 9682-9744 1989. 1 omslag.
- 253. Oktober. 9745-9838 1989. 1 omslag.
- 254. November. 9839-9918 1989. 1 omslag.
- 255. December. 9919-9996 1989. 1 omslag.
- 256. Januari. 9997-9999, 1-78 1990. 1 omslag.
- 257. Februari. 79-182 1990. 1 omslag.
- 258. Maart. 183-241 1990. 1 omslag.
- 259. April. 242-303 1990. 1 omslag.
- 260. Mei. 304-385 1990. 1 omslag.
- 261. Juni. 386-465 1990. 1 omslag.
- 262. Juli. 466-543 1990. 1 omslag.
- 263. Augustus. 545-580 1990. 1 omslag.
- 264. September. 581-651 1990. 1 omslag.
- 265. Oktober. 652-745 1990. 1 omslag.
- 266. November. 746-828 1990. 1 omslag.
- 267. December. 829-913 1990. 1 omslag.
- 268. Januari. 914-997 1991. 1 omslag.
- 269. Februari. 998-1044 1991. 1 omslag.
- 270. Maart. 1048-1090 1991. 1 omslag.
- 271. April. 1091-1151 1991. 1 omslag.
- 272. Mei. 1153-1202 1991. 1 omslag.
- 273. Juni. 1203-1279 1991. 1 omslag.
- 274. Juli. 1280-1346 1991. 1 omslag.
- 275. Augustus. 1353-1375 1991. 1 omslag.
- 276. September. 1376-1452 1991. 1 omslag.
- 277. Oktober. 1453-1546 1991. 1 omslag.

278. November. 1547-1602 1991. 1 omslag.
279. December. 1603-1662A 1991. 1 omslag.
280. Januari. 1663-1747 1992. 1 omslag.
281. Februari. 1748-1798 1992. 1 omslag.
282. Maart. 1799-1906 1992. 1 omslag.
283. April. 1907-1980 1992. 1 omslag.
284. Mei. 1981-2000 1992. 1 omslag.
- 285-296. Verhandelingen van de Vereeniging van RK Militairen te Breda. 1917-1935, 1937. 12 omslagen. Delen I, II en XII ontbreken.
285. Deel III. 1917-1919. 1 omslag.
286. Deel IV. 9 maart. 1920-1923. 1 omslag.
287. Deel V. 1923, 23 maart - 1929, augustus. 1923-1929. 1 omslag.
288. Deel VI. 1929, 27 augustus - 1930. 1929-1930. 1 omslag.
289. Deel VII. 1931. 1 omslag.
290. Deel VIII. 1932. 1 omslag.
291. Deel IX A. Januari - 7 september. 1933. 1 omslag.
292. Deel IX B. 13 september - december. 1933. 1 omslag.
293. Deel X A. Januari - 22 juni. 1934. 1 omslag.
294. Deel X B. 22 juni - december. 1934. 1 omslag.
295. Deel XI. 1935. 1 omslag.
296. Deel XIII A. 1937. 1 omslag.
- 297-395. Stukken betreffende Katholieke Militaire Tehuizen (KMT's). Alfabetisch geordend op plaatsnaam (A-K). Met retroacta uit 1905, 1913, 1916, 1920-1923, 1926, 1928, 1930-1933, 1935-1938, 1940-1943, 1946-1950, 1953-1956, 1958, 1960, 1964 en z.j. 1947-1992. 99 omslagen.
297. Alkmaar. 1952, 1954, 1959-1961. 1 omslag.
298. Amersfoort. 1954, 1956-1958, 1960-1964, 1966-1970. 1 omslag.
299. Amersfoort. 1971-1975. 1 omslag.
300. Amsterdam. Met retroacta uit 1913, 1916, 1921, 1923, 1926, 1940 en 1942-1943 1947-1948. 1 omslag.
301. Apeldoorn. 1951, 1955, 1957, 1960-1961, 1964, 1967-1968, 1970-1971. 1 omslag.
302. Appingedam. 1954. 1 omslag.
303. Arnhem. Met retroacta uit 1937, 1943 en 1946. 1947-1950. 1 omslag.
304. Arnhem. 1951, 1954-1956, 1960. 1 omslag.
305. Arnhem. 1961-1970. 1 omslag.
306. Arnhem. 1971-1975. 1 omslag.
307. Arnhem. 1976-1980. 1 omslag.
308. Arnhem. 1981-1983. 1 omslag.
309. Assen. 1950, 1953-1955, 1960, 1964-1972. 1 omslag.
310. Bergen op Zoom. Met retroactum uit 1905. 1947-1950, 1952, 1954-1955, 1963,

- 1965-1969. 1 omslag.
- 311.** Bohmte (West-Duitsland). 1964-1967, 1969-1970. 1 omslag.
- 312.** Bohmte (West-Duitsland). 1971-1975. 1 omslag.
- 313.** Bohmte (West-Duitsland). 1976-1980. 1 omslag.
- 314.** Breda. 1947-1951, 1953-1955, 1966-1970. 1 omslag.
- 315.** Breda. 1971-1975. 1 omslag.
- 316.** Breda. 1976-1978, 1980-1983, 1985-1992. 1 omslag.
- 317.** Bussum. 1948, 1950-1951, 1953, 1955-1958, 1960-1961, 1966-1970. 1 omslag.
- 318.** Bussum. 1971-1980. 1 omslag.
- 319.** Bussum. 1981-1985. 1 omslag.
- 320.** Bussum. 1986-1988. 1 omslag.
- 321.** Bussum. 1989-1992. 1 omslag.
- 322.** Deelen. 1949-1953, 1958, 1960-1961, 1964-1965. 1 omslag.
- 323.** Deelen. 1966-1970. 1 omslag.
- 324.** Deelen. 1971-1975. 1 omslag.
- 325.** Deelen. 1976-1978. 1 omslag.
- 326.** Deventer. 1950, 1955. 1 omslag.
- 327.** Doorn. Met retroacta uit 1946. 1947, 1949-1951, 1960-1963. 1 omslag.
- 328.** Doorn. 1966-1970. 1 omslag.
- 329.** Doorn. 1971-1975. 1 omslag.
- 330.** Doorn. 1976-1979. 1 omslag.
- 331.** Dordrecht. 1947, 1950, 1956, 1961-1964, 1966-1969. 1 omslag.
- 332.** Ede. 1948, 1950, 1964-1970. 1 omslag.
- 333.** Ede. 1971-1980. 1 omslag.
- 334.** Ede. 1981-1987. 1 omslag.
- 335.** Eindhoven. 1953-1956, 1960, 1962-1970. 1 omslag.
- 336.** Eindhoven. 1971-1980. 1 omslag.
- 337.** Ermelo. Met retroactum uit 1941. 1951, 1958, 1962-1963, 1966-1970. 1 omslag.
- 338.** Ermelo. 1971-1975. 1 omslag.
- 339.** Ermelo. 1976-1978. 1 omslag.
- 340.** Ermelo. 1979-1985. 1 omslag.
- 341.** Ermelo. 1986-1992. 1 omslag.
- 342.** Garderen/Stroe. 1961-1962, 1964-1980. 1 omslag.
- 343.** Garderen/Stroe. 1981-1985. 1 omslag.
- 344.** Garderen/Stroe. 1986-1992. 1 omslag.
- 345.** Gorinchem. 1951-1952, 1958-1960, 1966-1967. 1 omslag.
- 346.** Grave. 1952-1954, 1956, 1961, 1963, 1965-1980. 1 omslag.
- 347.** Grave. 1981-1985. 1 omslag.

- 348. Grave. 1986-1992. 1 omslag.
- 349. 's-Gravenhage, Waalsdorp. Met retroacta uit 1935, 1937-1938, 1941, 1943, 1946-1950, 1954-1956, 1958, 1960, 1964 en z.j. 1961-1962, 1965-1970. 1 omslag.
- 350. 's-Gravenhage, Waalsdorp. 1971-1980. 1 omslag.
- 351. 's-Gravenhage, Waalsdorp. 1981-1985. 1 omslag.
- 352. 's-Gravenhage, Waalsdorp. 1986-1992. 1 omslag.
- 353. Haarlem. 1955, 1957, 1959-1967, 1970. 1 omslag.
- 354. Haarlem. 1971-1976, 1981. 1 omslag.
- 355. 't Harde. 1959-1960, 1966-1975. 1 omslag.
- 356. 't Harde. 1976-1980. 1 omslag.
- 357. 't Harde. 1981-1992. 1 omslag.
- 358. Harderwijk. 1951, 1953, 1956-1959, 1961-1962, 1964-1965. 1 omslag.
- 359. Harderwijk. 1966. 1 omslag.
- 360. Harderwijk. 1967-1970. 1 omslag.
- 361. Harderwijk. 1971-1980. 1 omslag.
- 362. Harskamp. 1947, 1960-1962, 1964-1970. 1 omslag.
- 363. Harskamp. 1971-1980. 1 omslag.
- 364. Harskamp. 1981-1985. 1 omslag.
- 365. Harskamp. 1986-1992. 1 omslag.
- 366. Havelte. 1959-1960, 1963-1964, 1966-1970. 1 omslag.
- 367. Havelte. 1971-1977. 1 omslag.
- 368. Havelte. 1978-1980. 1 omslag.
- 369. Havelte. 1981-1985. 1 omslag.
- 370. Havelte. 1986-1992. 1 omslag.
- 371. Den Helder. Met retroacta uit 1920, 1922, 1928, 1930-1933, 1936, 1938, 1943, 1948, 1953 en 1956. 1955, 1960-1964. 1 omslag.
- 372. Den Helder. 1966-1970. 1 omslag.
- 373. Den Helder. 1971-1978, 1987. 1 omslag.
- 374. 's-Hertogenbosch. 1951-1956, 1962-1965. 1 omslag.
- 375. 's-Hertogenbosch. 1966-1970. 1 omslag.
- 376. 's-Hertogenbosch. 1971-1973. 1 omslag.
- 377. Hesepe (West-Duitsland). 1963-1964. 1 omslag.
- 378. Hesepe (West-Duitsland). 1965. 1 omslag.
- 379. Hesepe (West-Duitsland). 1966-1970. 1 omslag.
- 380. Hesepe (West-Duitsland). 1971-1975. 1 omslag.
- 381. Hesepe (West-Duitsland). 1976-1980. 1 omslag.
- 382. Hesepe (West-Duitsland). 1981-1985. 1 omslag.
- 383. Hesepe (West-Duitsland). 1986-1989. 1 omslag.
- 384. Hessisch-Oldendorf (West-Duitsland). 1963-1965. 1 omslag.

- 385. Hessisch-Oldendorf (West-Duitsland); Bouwtekeningen. 1963-1965. 1 omslag.
- 386. Hessisch-Oldendorf (West-Duitsland). 1966-1969. 1 omslag.
- 387. Hessisch-Oldendorf (West-Duitsland). 1966-1969. 1 omslag.
- 388. Hessisch-Oldendorf (West-Duitsland). 1970-1975. 1 omslag.
- 389. Hessisch-Oldendorf (West-Duitsland). 1976. 1 omslag.
- 390. Hessisch-Oldendorf (West-Duitsland). 1977-1978. 1 omslag.
- 391. Huis ter Heide. 1951, 1959, 1963-1964, 1966-1970. 1 omslag.
- 392. Huis ter Heide. 1971-1980. 1 omslag.
- 393. Huis ter Heide. 1981-1982. 1 omslag.
- 394. Huis ter Heide. 1983. 1 omslag.
- 395. Kampen. 1951, 1953, 1956-1957, 1966-1970. 1 omslag.
- 396-559. Stukken betreffende Katholieke Militaire Tehuizen (KMT's). Alfabetisch geordend op plaatsnaam (L-Z). Met retroacta uit 1839, 1841, 1913-1914, 1917, 1927, 1931-1932, 1938, 1940, 1942, 1944-1950, 1952-1953. 1947-1992, z.j.. 164 omslagen.
- 396. Langemannshof (West-Duitsland). 1972-1973. 1 omslag.
- 397. Langemannshof (West-Duitsland). 1974. 1 omslag.
- 398. Langemannshof (West-Duitsland). 1975. 1 omslag.
- 399. Langemannshof (West-Duitsland). 1976. 1 omslag.
- 400. Langemannshof (West-Duitsland). 1977. 1 omslag.
- 401. Langemannshof (West-Duitsland). 1978. 1 omslag.
- 402. Langemannshof (West-Duitsland). 1979. 1 omslag.
- 403. Langemannshof (West-Duitsland). 1980. 1 omslag.
- 404. Langemannshof (West-Duitsland). 1981. 1 omslag.
- 405. Langemannshof (West-Duitsland). 1982-1983. 1 omslag.
- 406. Langemannshof (West-Duitsland). 1984-1985. 1 omslag.
- 407. Langemannshof (West-Duitsland). 1986-1987. 1 omslag.
- 408. Langemannshof (West-Duitsland). 1988-1990. 1 omslag.
- 409. Langemannshof (West-Duitsland). 1991-1992. 1 omslag.
- 410. Leeuwarden. 1952, 1954, 1960-1966. 1 omslag.
- 411. Leiden. z.j.. 1 omslag.
- 412. Maastricht. 1961-1969. 1 omslag.
- 413. Middelburg. 1947, 1949, 1950-1951, 1953, 1956, 1960, 1962, 1964, 1966-1970. 1 omslag.
- 414. Middelburg. 1971-1975. 1 omslag.
- 415. Middelburg. 1976. 1 omslag.
- 416. Middelburg. 1977. 1 omslag.
- 417. Middelburg. 1978. 1 omslag.
- 418. Middelburg. 1979. 1 omslag.
- 419. Middelburg. 1980. 1 omslag.

- 420. Middelburg. 1981. 1 omslag.
- 421. Naarden. 1950, 1952, 1954-1955. 1 omslag.
- 422. Nieuw-Milligen. 1960-1964, 1966, 1970-1974. 1 omslag.
- 423. Nieuw-Milligen. 1976-1981. 1 omslag.
- 424. Nunspeet. 1955, 1960-1964, 1966-1970. 1 omslag.
- 425. Nunspeet. 1971-1975. 1 omslag.
- 426. Nunspeet. 1976-1980. 1 omslag.
- 427. Nunspeet. 1981-1985, 1987-1988. 1 omslag.
- 428. Nijmegen. Met retroactum uit 1942. 1948, 1950-1951, 1955-1956, 1959, 1963-1966. 1 omslag.
- 429. Nijmegen. 1967-1970. 1 omslag.
- 430. Nijmegen. 1971-1980. 1 omslag.
- 431. Nijmegen. 1981-1982. 1 omslag.
- 432. Nijmegen. 1983-1986. 1 omslag.
- 433. Nijmegen. 1987-1990. 1 omslag.
- 434. Nijmegen. 1991-1992. 1 omslag.
- 435. Oirschot. 1954, 1958, 1963-1968. 1 omslag.
- 436. Oirschot. 1969-1970. 1 omslag.
- 437. Oirschot. 1971-1972. 1 omslag.
- 438. Oirschot. 1973-1980. 1 omslag.
- 439. Oirschot. 1981-1987. 1 omslag.
- 440. Oirschot. 1988-1992. 1 omslag.
- 441. Oldebroek. 1966-1980. 1 omslag.
- 442. Oldebroek. 1981-1986. 1 omslag.
- 443. Ossendrecht. 1960-1970. 1 omslag.
- 444. Ossendrecht. 1971-1977. 1 omslag.
- 445. Ossendrecht. 1978-1980. 1 omslag.
- 446. Ossendrecht. 1981-1984. 1 omslag.
- 447. Ossendrecht. 1985. 1 omslag.
- 448. Ossendrecht. 1986-1992. 1 omslag.
- 449. Oud-Leusden. 1953-1955, 1962-1963, 1966-1968. 1 omslag.
- 450. Raamsdonkveer. 1961-1963, 1966-1967, 1969, 1972-1976. 1 omslag.
- 451. Rheine (West-Duitsland). 1962-1963. 1 omslag.
- 452. Rheine (West-Duitsland). 1964. 1 omslag.
- 453. Rheine (West-Duitsland). 1962-1963. 1 omslag.
- 454. Rheine (West-Duitsland). 1967-1970. 1 omslag.
- 455. Rheine (West-Duitsland). 1971. 1 omslag.
- 456. Rheine (West-Duitsland). 1972. 1 omslag.
- 457. Rheine (West-Duitsland). 1973-1974. 1 omslag.

- 458. Rheine (West-Duitsland). 1975-1976. 1 omslag.
- 459. Rheine (West-Duitsland). 1977-1978. 1 omslag.
- 460. Rheine (West-Duitsland). 1979-1980. 1 omslag.
- 461. Rheine (West-Duitsland). 1981-1982. 1 omslag.
- 462. Rheine (West-Duitsland). 1983-1985. 1 omslag.
- 463. Roermond. 1954, 1956, 1959-1960, 1963, 1966-1970. 1 omslag.
- 464. Roermond. 1971-1980. 1 omslag.
- 465. Roermond. 1981-1985. 1 omslag.
- 466. Roermond. 1986-1992. 1 omslag.
- 467. Roosendaal. Met retroacta uit 1938, 1940, 1945, 1948-1949 en 1953. 1962-1970. 1 omslag.
- 468. Roosendaal. 1971-1980. 1 omslag.
- 469. Rotterdam. 1959. 1 omslag.
- 470. Rijen. 1956, 1958-1959, 1966-1970. 1 omslag.
- 471. Rijen. 1971-1980. 1 omslag.
- 472. Rijen. 1981-1987. 1 omslag.
- 473. Schaarsbergen. 1966, 1979-1980. 1 omslag.
- 474. Schaarsbergen. 1981-1983. 1 omslag.
- 475. Schaarsbergen. 1984. 1 omslag.
- 476. Schaarsbergen. 1985-1986. 1 omslag.
- 477. Schaarsbergen. 1987-1990. 1 omslag.
- 478. Schaarsbergen. 1991-1992. 1 omslag.
- 479. Schalkhaar. 1960, 1962-1964. 1 omslag.
- 480. Schoonhoven. 1960, 1962-1968. 1 omslag.
- 481. Seedorf (West-Duitsland). 1963-1964. 1 omslag.
- 482. Seedorf (West-Duitsland). 1965. 1 omslag.
- 483. Seedorf (West-Duitsland). 1966. 1 omslag.
- 484. Seedorf (West-Duitsland). 1967-1970. 1 omslag.
- 485. Seedorf (West-Duitsland). 1971-1972. 1 omslag.
- 486. Seedorf (West-Duitsland). 1973. 1 omslag.
- 487. Seedorf (West-Duitsland). 1974. 1 omslag.
- 488. Seedorf (West-Duitsland). 1975-1976. 1 omslag.
- 489. Seedorf (West-Duitsland). 1977. 1 omslag.
- 490. Seedorf (West-Duitsland). 1978. 1 omslag.
- 491. Seedorf (West-Duitsland). 1979. 1 omslag.
- 492. Seedorf (West-Duitsland). 1980. 1 omslag.
- 493. Seedorf (West-Duitsland). 1981. 1 omslag.
- 494. Seedorf (West-Duitsland). 1982. 1 omslag.

- 495. Seedorf (West-Duitsland). 1983. 1 omslag.
- 496. Seedorf (West-Duitsland). 1984. 1 omslag.
- 497. Seedorf (West-Duitsland). 1985. 1 omslag.
- 498. Seedorf (West-Duitsland). 1985. 1 omslag.
- 499. Seedorf (West-Duitsland). 1986. 1 omslag.
- 500. Seedorf (West-Duitsland). 1987. 1 omslag.
- 501. Seedorf (West-Duitsland). 1988. 1 omslag.
- 502. Seedorf (West-Duitsland). 1989. 1 omslag.
- 503. Seedorf (West-Duitsland). 1990. 1 omslag.
- 504. Seedorf (West-Duitsland). 1991. 1 omslag.
- 505. Seedorf (West-Duitsland). 1992. 1 omslag.
- 506. Soesterberg. Met retroactum uit 1947. 1947, 1964-1967. 1 omslag.
- 507. Soesterberg. 1978-1981. 1 omslag.
- 508. Steenwijk. 1955, 1959-1963, 1965-1970. 1 omslag.
- 509. Steenwijk. 1971-1980. 1 omslag.
- 510. Steenwijk. 1981-1989. 1 omslag.
- 511. Stolzenau (West-Duitsland). 1965-1967. 1 omslag.
- 512. Stolzenau (West-Duitsland). 1968-1970. 1 omslag.
- 513. Stolzenau (West-Duitsland). 1971-1975. 1 omslag.
- 514. Stolzenau (West-Duitsland). 1971-1975. 1 omslag.
- 515. Stolzenau (West-Duitsland). 1979. 1 omslag.
- 516. Stolzenau (West-Duitsland). 1980. 1 omslag.
- 517. Stolzenau (West-Duitsland). 1981. 1 omslag.
- 518. Tel Aviv (Libanon). 1979. 1 omslag.
- 519. Tel Aviv (Libanon). 1980. 1 omslag.
- 520. Tel Aviv (Libanon). 1981. 1 omslag.
- 521. Tel Aviv (Libanon). 1982-1983. 1 omslag.
- 522. Tel Aviv (Libanon). 1984-1986. 1 omslag.
- 523. Tilburg. 1948, 1951, 1957, 1959, 1961-1962, 1964-1967, 1969-1972. 1 omslag.
- 524. Twenthe. 1991-1992. 1 omslag.
- 525. Utrecht. 1957, 1959, 1961, 1966-1978. 1 omslag.
- 526. Venlo. Met retroactum uit 1950. 1949, 1951, 1953, 1955-1958, 1963, 1965-1970. 1 omslag.
- 527. Venlo. 1971-1975. 1 omslag.
- 528. Venlo. 1976-1978. 1 omslag.
- 529. Venlo. 1979-1980. 1 omslag.
- 530. Venlo. 1981-1982. 1 omslag.
- 531. Venlo. 1983-1984. 1 omslag.
- 532. Venlo. 1985-1986. 1 omslag.

533. Venlo. 1987-1988. 1 omslag.
534. Venlo. 1989-1990. 1 omslag.
535. Venlo. 1991-1992. 1 omslag.
536. Vlissingen. Met retroacta uit 1839 en 1841. 1951-1953, 1962-1966. 1 omslag.
537. Vlissingen. 1967-1970. 1 omslag.
538. Vlissingen. Met retroacta uit 1913-1914, 1917, 1940 en 1952. 1971-1972. 1 omslag.
539. Volkel. 1957-1966. 1 omslag.
540. Volkel. 1967. 1 omslag.
541. Volkel. 1968-1970. 1 omslag.
542. Volkel. 1971-1980. 1 omslag.
543. Volkel. 1981-1985. 1 omslag.
544. Volkel. 1986-1992. 1 omslag.
545. Vught. Met retroacta uit 1927 en 1931. 1952-1962, 1964, 1966, 1971-1972, 1974-1977, 1980-1982, 1988-1990. 1 omslag.
546. Weert. 1947, 1959-1960, 1963-1970. 1 omslag.
547. Weert. 1971-1980. 1 omslag.
548. Weert. 1981-1992. 1 omslag.
549. Wezep. Met retroacta uit 1946. 1952-1954, 1956, 1960-1961, 1963-1965. 1 omslag.
550. Winterswijk. 1948-1949, 1951-1952. 1 omslag.
551. Woensdrecht. 1961-1974, 1991-1992. 1 omslag.
552. Willemstad (Curacao, Nederlandse Antillen). 1982. 1 omslag.
553. Willemstad (Curacao, Nederlandse Antillen). 1983. 1 omslag.
554. Willemstad (Curacao, Nederlandse Antillen). 1984-1985. 1 omslag.
555. Willemstad (Curacao, Nederlandse Antillen). 1986-1987. 1 omslag.
556. Willemstad (Curacao, Nederlandse Antillen). 1988. 1 omslag.
557. Willemstad (Curacao, Nederlandse Antillen). 1989. 1 omslag.
558. Zuid-Laren. Met retroacta uit 1932, 1944, 1949-1950 en 1953. 1952-1956, 1958-1970. 1 omslag.
559. Zuid-Laren. 1971-1975, 1978. 1 omslag.
- 560-571. Stukken betreffende de Koninklijke Nederlandse Militaire Bond (KNMB) Pro Rege. 1960-1967, 1969-1990. 12 omslagen. Pro Rege is de protestantse tegenhanger van de CKMT.
560. 1960-1965 1960-1965. 1 omslag.
561. 1966-1967 1966-1967. 1 omslag.
562. 1969 1969. 1 omslag.
563. 1970 1970. 1 omslag.
564. 1971 1971. 1 omslag.
565. 1972 1972. 1 omslag.
566. 1973-1975 1973-1975. 1 omslag.

567. 1976-1978 1976-1978. 1 omslag.
568. 1979-1980 1979-1980. 1 omslag.
569. 1981-1984 1981-1984. 1 omslag.
570. 1985 1985. 1 omslag.
571. 1986-1990 1986-1990. 1 omslag.
- 572-581. Stukken betreffende de Bouwcommissie. 1980-1989. 10 omslagen.
572. 1980 1980. 1 omslag.
573. 1981 1981. 1 omslag.
574. 1982 1982. 1 omslag.
575. 1983 1983. 1 omslag.
576. 1984 1984. 1 omslag.
577. 1985 1985. 1 omslag.
578. 1986 1986. 1 omslag.
579. 1987 1987. 1 omslag.
580. 1988 1988. 1 omslag.
581. 1989 1989. 1 omslag.
- 582-587. Stukken betreffende de Financiële Commissie. 1980-1986. 6 omslagen.
582. 1980 1980. 1 omslag.
583. 1981 1981. 1 omslag.
584. 1982 1982. 1 omslag.
585. 1983 1983. 1 omslag.
586. 1984 1984. 1 omslag.
587. 1985-1986 1985-1986. 1 omslag.
- 588-596. Stukken betreffende de Ondernemingsraad. 1981-1992. 9 omslagen.
588. 1981 1981. 1 omslag.
589. 1982 1982. 1 omslag.
590. 1983 1983. 1 omslag.
591. 1984 1984. 1 omslag.
592. 1985 1985. 1 omslag.
593. 1986 1986. 1 omslag.
594. 1987 1987. 1 omslag.
595. 1988 1988. 1 omslag.
596. 1989-1992 1989-1992. 1 omslag.
- 597-670. Begrotingen, exploitatie- en jaarrekeningen van de KMT's. Alfabetisch geordend op plaatsnaam. 1952-1970, 1973. 74 omslagen.
597. Algemeen. 1964-1966. 1 omslag.
598. Alkmaar. 1956-1960. 1 omslag.
599. Amersfoort, Don Bosco. 1956-1960. 1 omslag.
600. Amersfoort, Korte Gracht 8. 1956-1960, 1968. 1 omslag.

- 601. Amersfoort, Barchman Wuytierslaan 77, De Vlasakkers. 1957-1960. 1 omslag.
- 602. Apeldoorn. 1954-1969. 1 omslag.
- 603. Arnhem. 1956-1969. 1 omslag.
- 604. Assen. 1956-1968. 1 omslag.
- 605. Bergen op Zoom. 1956-1968. 1 omslag.
- 606. Breda. 1956-1960. 1 omslag.
- 607. Bussum. 1956-1967. 1 omslag.
- 608. Deelen. 1955-1968. 1 omslag.
- 609. Deventer. 1954. 1 omslag.
- 610. Doorn. 1956-1968. 1 omslag.
- 611. Dordrecht. 1956-1968. 1 omslag.
- 612. Ede. 1956-1960. 1 omslag.
- 613. Eindhoven. 1956-1960, 1973. 1 omslag.
- 614. Ermelo, I. 1956-1960. 1 omslag.
- 615. Ermelo, II. 1956-1960. 1 omslag.
- 616. Garderen. 1956-1960. 1 omslag.
- 617. Geertruidenberg. 1952. 1 omslag.
- 619. Gorinchem. 1956-1960. 1 omslag.
- 620. Grave. 1956-1958. 1 omslag.
- 621. 's-Gravenhage, Bilderdijk. 1956-1960. 1 omslag.
- 622. 's-Gravenhage, Waalsdorp. 1956-1967. 1 omslag.
- 623. Haarlem. 1956-1960. 1 omslag.
- 624. 't Harde. 1956-1960. 1 omslag.
- 625. Harderwijk. 1956-1960. 1 omslag.
- 626. Harskamp. 1956-1960. 1 omslag.
- 627. Havelte. 1956-1960. 1 omslag.
- 628. Den Helder. 1956, 1958-1960. 1 omslag.
- 629. 's-Hertogenbosch. 1955. 1 omslag.
- 630. Hesepe (West-Duitsland). 1966-1967. 1 omslag.
- 631. Hessisch-Oldendorf (West-Duitsland). 1966-1967. 1 omslag.
- 632. Huis ter Heide. 1956-1960. 1 omslag.
- 633. Ifar (Nederlands Nieuw Guinea). 1961-1962. 1 omslag.
- 634. Kampen. 1956-1960. 1 omslag.
- 635. Leeuwarden. 1957-1960. 1 omslag.
- 636. Leiden. 1956-1960. 1 omslag.
- 637. Maastricht. 1956-1960. 1 omslag.
- 638. Merauke (Nederlands Nieuw Guinea). 1954-1962. 1 omslag.
- 639. Middelburg. 1956-1960. 1 omslag.

- 640. Naarden. 1954. 1 omslag.
- 641. Nunspeet. 1956-1960. 1 omslag.
- 642. Nijmegen. 1956-1960. 1 omslag.
- 643. Oirschot. 1956-1960. 1 omslag.
- 644. Oldebroek. 1956-1960. 1 omslag.
- 645. Ossendrecht. 1956-1960. 1 omslag.
- 646. Paramaribo (Suriname). 1952-1969. 1 omslag.
- 647. Raamsdonkveer. 1960. 1 omslag.
- 648. Rheine (West-Duitsland). 1964, 1966-1967. 1 omslag.
- 649. Roermond. 1956-1960. 1 omslag.
- 650. Roosendaal. 1956-1960. 1 omslag.
- 650a. Rijen. 1959-1960. 1 omslag.
- 651. San Nicolaas (Aruba, Nederlandse Antillen). 1958-1967. 1 omslag.
- 652. Schoonhoven. 1956-1960. 1 omslag.
- 653. Seedorf (West-Duitsland). 1965-1967. 1 omslag.
- 654. Soesterberg. 1956-1960. 1 omslag.
- 655. Sorong (Nederlands Nieuw Guinea). 1960-1962. 1 omslag.
- 656. Steenwijk. 1956-1960. 1 omslag.
- 657. Stolzenau. 1967. 1 omslag.
- 658. Tilburg. 1956-1968. 1 omslag.
- 659. Utrecht. 1956-1960. 1 omslag.
- 660. Venlo. 1956-1970. 1 omslag.
- 661. Vlissingen. 1956-1969. 1 omslag.
- 662. Volkel. 1956-1969. 1 omslag.
- 663. Vught. 1955. 1 omslag.
- 664. Weert. 1953, 1959-1968. 1 omslag.
- 665. Weesp. 1956-1957. 1 omslag.
- 666. Wezep. 1956-1964. 1 omslag.
- 667. Willemstad, KMT (Curacao, Nederlandse Antillen). 1952-1967. 1 omslag.
- 668. Willemstad, Zeemanshuis (Curacao, Nederlandse Antillen). 1952-1962. 1 omslag.
- 669. Woensdrecht. 1962-1968. 1 omslag.
- 670. Zuidlaren. 1956-1968. 1 omslag.
- 671. Jaarverslagen over 1961-1966 en 1968-1973. 1962-1967, 1969-1974. 1 omslag.
- 672-690. Agenda's voor en verslagen van bestuursvergaderingen. Met bijlagen. 1947-1963, 1973-1974. 19 omslagen.
 - 672. 1947 1947. 1 omslag.
 - 673. 1948 1948. 1 omslag.
 - 674. 1949 1949. 1 omslag.
 - 675. 1950 1950. 1 omslag.

- 676.** 1951 1951. 1 omslag.
- 677.** 1952 1952. 1 omslag.
- 678.** 1953 1953. 1 omslag.
- 679.** 1954 1954. 1 omslag.
- 680.** 1955 1955. 1 omslag.
- 681.** 1956 1956. 1 omslag.
- 682.** 1957 1957. 1 omslag.
- 683.** 1958 1958. 1 omslag.
- 684.** 1959 1959. 1 omslag.
- 685.** 1960 1960. 1 omslag.
- 686.** 1961 1961. 1 omslag.
- 687.** 1962 1962. 1 omslag.
- 688.** 1963 1963. 1 omslag.
- 689.** 1973 1973. 1 omslag.
- 690.** 1974 1974. 1 omslag.
- 691-693.** Stukken betreffende het Confessioneel Overleg met de KNMB Pro Rege. 1990-1992. 3 omslagen.
- 691.** 1990 1990. 1 omslag.
- 692.** 1991 1991. 1 omslag.
- 693.** 1992 1992. 1 omslag.
- 694.** Stukken betreffende de werkzaamheden van W. Kempff als activiteiten-coördinator. 1991-1992. 1 omslag.
- 695.** Stukken betreffende de Stichting Dienstverlening Veteranen (SDV). 1992. 1 omslag.
- 696.** Verslagen van vergaderingen van de Personeelscommissie. 1963, 1973-1974. 1 omslag.
- 697.** Stukken betreffende de Adviesgroep Bestuurlijke Vormgeving en Directie. 1991. 1 omslag.
- 698.** Stukken betreffende de Adviesgroep Arbeidsvoorwaarden en Personeelsbeleid. 1991-1992. 1 omslag.
- 699.** Stukken betreffende de Adviesgroep Identiteit en Karakter. 1991. 1 omslag.
- 700.** Stukken betreffende overleg met de Algemene Vereniging Nederlandse Militairen (AVNM) en de Vereniging van Dienstplichtige Militairen (VVDM). 1990-1992. 1 omslag.
- 701.** Stukken betreffende een enquête naar de zin van militaire tehuizen. 1982. 1 omslag.
- 702.** "Beleidsnota Centrale van Katholieke Militaire Tehuizen". Met bijlagen. 1982. 1 omslag.
- 703.** Stukken betreffende het Protestants Interkerkelijk Thuisfront (PIT). 1963, 1965-1966, 1968-1969. 1 omslag.
- 704-708.** Stukken betreffende bijeenkomsten van aalmoezeniers en beheerders van KMT's. 1964-1975. 5 omslagen.
- 704.** 1964-1966 1964-1966. 1 omslag.
- 705.** 1967-1968 1967-1968. 1 omslag.
- 706.** 1969-1970 1969-1970. 1 omslag.

- 707.** 1971-1972 1971-1972. 1 omslag.
- 708.** 1973-1975 1973-1975. 1 omslag.
- 709.** Stukken betreffende moderatorenbijeenkomsten. 1973-1975. 1 omslag.
- 710-718.** Stukken betreffende de Commissie van Overleg (CVO). 1970-1982. 9 omslagen. De CVO stelde zich ten doel de algemene zedelijke en stoffelijke belangen van de werknemers van de CKMT te behartigen.
- 710.** 1970-1973 1970-1973. 1 omslag.
- 711.** 1974-1975 1974-1975. 1 omslag.
- 712.** 1976 1976. 1 omslag.
- 713.** 1977 1977. 1 omslag.
- 714.** 1978 1978. 1 omslag.
- 715.** 1979 1979. 1 omslag.
- 716.** 1980 1980. 1 omslag.
- 717.** 1981 1981. 1 omslag.
- 718.** 1982 1982. 1 omslag.
- 719-722.** Agenda's voor en verslagen van vergaderingen van de Vormingscommissie. Met bijlagen. 1965-1972, 1974. 4 omslagen.
- 719.** 1965-1970 1965-1970. 1 omslag.
- 720.** 1971 1971. 1 omslag.
- 721.** 1972 1972. 1 omslag.
- 722.** 1974 1974. 1 omslag.
- 723-724.** Registers houdende begrotingen en exploitatierekeningen van de KMT's. Alfabetisch geordend op plaatsnaam. 1956-1959. 2 omslagen.
- 723.** Alkmaar - Weesp. 1 omslag.
- 724.** Wezep - Zuidlaren. 1956-1959. 1 omslag.
- 725-744.** Registers van ingekomen en uitgegane stukken. Geordend op stuknummer. 1948-1949, 1956-1959, 1964-1977, 1981-1988. 20 omslagen.
- 725.** 9 november. 1-188, 1-101 1948-1949. 1 omslag.
- 726.** 19 oktober - 28 december. 6920-8696 1956. 1 omslag.
- 727.** 22 februari - 5 april. 1376-2531 1957. 1 omslag.
- 728.** 5 april - 21 mei. 2532-3623 1957. 1 omslag.
- 729.** 21 mei - 10 juli. 3624-5161 1957. 1 omslag.
- 730.** 10 juli - 1 oktober. 5162-6947 1957. 1 omslag.
- 731.** 1 oktober - 13 december. 6948-8734 1957. 1 omslag.
- 732.** 1957, 13 december - 1958, 21 februari. 8735-9151, 1-1366 1957-1958. 1 omslag.
- 733.** 21 februari - 2 mei. 1367-3195 1958. 1 omslag.
- 734.** 1958, 2 mei - 10 juli. 3196-4971 1958. 1 omslag.
- 735.** 10 juli - 19 september. 4972-6758 1958. 1 omslag.
- 736.** 19 september - 28 november. 6759-8585 1958. 1 omslag.
- 737.** 1958, 28 november - 1959, 29 januari. 8586-9563, 1-831 1958-1959. 1 omslag.

- 738.** 30 januari - 3 april. 832-2719 1959. 1 omslag.
- 739.** 3 april - 8 augustus. 2720-6884 1959. 1 omslag.
- 740.** 8 augustus - 28 december. 6885-10294 1959. 1 omslag.
- 741.** 1964, 6 maart - 1969, 20 augustus. 4-5293 - 9-727 1964-1969. 1 omslag.
- 742.** 1969, 21 augustus - 1974, 2 december. 9-728 - 2344 1969-1974. 1 omslag.
- 743.** 1974, 3 december - 1977, 24 januari. 2354-3999, 1-1017 1974-1977. 1 omslag.
- 744.** 1981, 7 oktober - 1988, 10 maart. 8437-10051, 1-8200 1971-1988. 1 omslag.
- 745-746.** Verslagen van vergaderingen van het KMT Stella Maris te Den Helder. 1960-1975. 2 omslagen.
- 745.** 1960, 13 juni - 1969, 15 oktober. 1960-1969. 1 omslag.
- 746.** 1969, 19 november - 1975, 7 augustus. 1969-1975. 1 omslag.
- 747.** Stukken betreffende een schenking van L.W.A. Duynstee, notaris te 's-Gravenhage, van een lijfrente. 1969. 1 omslag.
- 748.** Richtlijnen voor de beheer(d)(st)er van een KMT. 1974. 1 stuk.
- 749.** Stukken betreffende de Landelijke Contactcommissie Militaire Welzijnszorg-Thuisfronten. 1958-1960. 1 omslag.
- 750.** Correspondentie met de Katholieke Jeugdraad voor Nederland. 1969, 1971-1973. 1 omslag.
- 751.** Stukken betreffende het beheer en de administratie van de KMT's. 1954-1955, 1957-1962. 1 omslag.
- 752-756.** Accountantsrapporten inzake jaarrekeningen over 1954-1971, 1982-1984 en 1988-1989. Met bijlagen. 1955-1972, 1975, 1983-1985, 1989-1990. 5 omslagen.
- 752.** 1954-1960 1954-1960. 1 omslag.
- 753.** 1961-1965 1961-1965. 1 omslag.
- 754.** 1966-1970 1966-1970. 1 omslag.
- 755.** 1971 1971. 1 omslag.
- 756.** 1982-1984, 1988-1989 1982-1984, 1988-1989. 1 omslag.
- 757.** Stukken betreffende de medewerking aan de Open Dagen van de Koninklijke Landmacht. 1976-1979. 1 omslag.
- 758.** Stukken betreffende culturele vorming. 1969. 1 omslag.
- 759.** Stukken betreffende gespreksdagen voor KMT-beheerders. 1980-1981. 1 omslag.
- 760.** Stukken betreffende welzijnszorg. 1956-1958, 1976, 1978-1979. 1 omslag.
- 761.** Stukken betreffende effectenbeheer. 1949-1952. 1 omslag.
- 762.** Stukken betreffende culturele vorming. 1956-1962. 1 omslag.
- 763.** Stukken betreffende de eventuele oprichting van een interconfessioneel militair tehuis voor het Papoea Vrijwilligers Korps in Nederlands Nieuw Guinea. 1961-1962. 1 omslag.
- 764.** Stukken betreffende de eventuele oprichting van een KMT te Hollandia (Nederlands Nieuw Guinea). 1953, 1959. 1 omslag. Niet doorgegaan.
- 765.** Stukken betreffende de aankoop, nieuwbouw en verbouwing van KMT's. 1957-1961. 1 omslag.
- 766.** Stukken betreffende de Stichting Militair Centrum "Oog in Al" te Utrecht. 1962-1965. 1 omslag.

- 767.** Stukken betreffende het periodiek #Herhalingsoefeningen#. 1960-1963. 1 omslag. Periodiek voor KMT-beheerders waarin beheerszaken worden behandeld.
- 768.** Stukken betreffende zekerheidsstellingen met betrekking tot geldleningen verstrekt aan diverse KMT's. 1949-1954, 1956-1957. 1 omslag.
- 769.** Naam- en adresboekje van leger- en vlootaalmoezeniers, katholieke kapellen, katholieke centra, katholieke vormingscentra en KMT's. 1960. 1 deel.
- 770.** Stukken betreffende het afscheid van J. Moers als directeur van de CKMT op 1 februari 1991. 1990-1991. 1 omslag.
- 771.** Stukken betreffende besprekingen inzake de toekomstige samenwerking met het Nationaal Katholiek Thuisfront (NKT). 1968, 1970-1971. 1 omslag.
- 772.** Besluiten van diverse gemeenteraden inzake het toekennen van subsidies aan de CKMT. 1970-1972. 1 omslag.
- 773.** Verslagen van vergaderingen van directeurs van KMT's. Met bijlagen. 1947-1950. 1 omslag.
- 774.** Stukken betreffende vergaderingen van penningmeesters van KMT's. 1950, 1953. 1 omslag.
- 775.** Stukken betreffende de Bond van RK Militaire Vereenigingen in Nederland. Met retroacta uit 1942 en 1945-1946. 1947-1951. 1 omslag.
- 776.** Brieven over verleende voorschotten ten behoeve van de herinrichting en het hergebruik van tijdens de Tweede Wereldoorlog verwoeste KMT's. 1947, 1949-1950. 1 omslag.
- 777.** Stukken betreffende ontwikkeling en ontspanning voor militairen in kazernes. 1945. 1 omslag. Afkomstig van hoofdaalmoezenier H.J.J.M. van Straelen.
- 778.** Stukken betreffende de oprichting en organisatie van de CKMT. 1945-1948. 1 omslag.
- 779-780.** Circulaires. Met bijlagen. 1947-1955. 2 omslagen.
- 779.** 1947-1950 1947-1950. 1 omslag.
- 780.** 1951-1955 1951-1955. 1 omslag.
- 781.** Reglement voor vrouwen die werkzaam zijn in KMT's. [1947]. 1 stuk.
- 782.** Lijst houdende adressen van KMT's en namen en adressen van KMT-directeurs. Met correcties. [1947]. 1 stuk.
- 783.** Stukken betreffende de Coördinatie-Commissie Militaire Tehuizen. 1948. 1 omslag.
- 784.** Instructieboek voor beheerders en medewerkers van een KMT. 1988. 1 deel.
- 785-787.** Stukken betreffende kerkcollectes. 1947-1959. 3 omslagen.
- 785.** 1947-1950 1947-1950. 1 omslag.
- 786.** 1951-1955 1951-1955. 1 omslag.
- 787.** 1956-1959 1956-1959. 1 omslag.
- 788.** Rechtspositiereglement. Met bijlagen. 1985-1986. 1 omslag.
- 789-796.** Correspondentie tussen de secretaris van het KMT "Keizer Karel" te Nijmegen en diverse personen en instellingen. Met inhoudsopgaven. Geordend volgens oude ordening. 1946-1953. 8 omslagen. Betreft het archief van het KMT "Keizer Karel" te Nijmegen.
- 789.** 1946 1946. 1 omslag.
- 790.** 1947 1947. 1 omslag.
- 791.** 1948 1948. 1 omslag.
- 792.** 1949 1949. 1 omslag.

- 793.** 1950 1950. 1 omslag.
- 794.** 1951 1951. 1 omslag.
- 795.** 1952 1952. 1 omslag.
- 796.** 1953 1953. 1 omslag.
- 797-805.** Correspondentie tussen de penningmeester van het KMT "Keizer Karel" te Nijmegen en diverse personen en instellingen. Met inhoudsopgaven en bijlagen. Geordend volgens oude ordening. 1942-1943, 1946-1954. 9 omslagen. Betreft het archief van het KMT "Keizer Karel" te Nijmegen; onvolledig; gedeeltelijk beschadigd.
- 797.** Map I, Afd. A. "Overzicht bezittingen en schulden". 1949-1952. 1 omslag.
- 798.** Map I, Afd. B. "Kapitaalsdienst". 1946-1948, 1950-1953. 1 omslag.
- 799.** Map I, Afd. C. "Leningen O/G". 1950-1954. 1 omslag.
- 800.** Map I, Afd. D. "Jaarlijkse collecte". 1950-1953. 1 omslag.
- 801.** Map I, Afd. E. "Diverse acties". 1947-1952. 1 omslag.
- 802.** Map V, Afd. V. "Distributie". 1946-1950. 1 omslag.
- 803.** Map V, Afd. W. "Beheersinstituut". 1942-1943, 1946-1948. 1 omslag.
- 804.** Map VI, Afd. Y. "Diverse stukken". 1946-1952. 1 omslag.
- 805.** Map VI, Afd. Z. "Diversen". 1946, 1948-1952. 1 omslag.
- 806.** Stukken betreffende het beheer van KMT's. Alfabetisch geordend op naam afzender/geadresseerde. 1961-1962, 1964-1971. 1 omslag.
- 807.** Stukken betreffende het KMT te Stolzenau (West-Duitsland). 1983, 1985-1990. 1 omslag. Zie ook inv.nrs. 511-517.
- 808.** Brieven aan beheerders en medewerkers van KMT's. 1990-1992. 1 omslag.
- 809.** Stukken betreffende een actie om het nieuwe KMT te Langemannshof (West-Duitsland) van een inventaris te voorzien door middel van loterijen e.d. onder het motto "Gun ze een stekkie". 1973-1975. 1 omslag.
- 810.** Verslag van een vergadering van vertegenwoordigers van plaatselijke besturen van KMT's en het bestuur, gehouden te Utrecht op 5 juni. Met bijlagen. 1971. 1 omslag.
- 811.** Map houdende het verslag van de vergadering van plaatselijke besturen van KMT's met het bestuur, gehouden op 10 februari 1968, het verslag van de Aalmoezeniersbijeenkomsten in 1967, een samenvatting van de gegevens van een enquête ingesteld bij de aalmoezeniers van de Koninklijke Landmacht in 1967 en het jaarverslag van de CKMT over 1967. 1968. 1 stuk.
- 812.** Instructie "Inrichting en technisch beheer" van KMT's. 1991. 1 stuk.
- 813.** Receptieboek betreffende de inzegening en opening van het KMT te Seedorf (West-Duitsland) op 3 november. 1964. 1 deel.
- 814.** Krantenartikelen over de sluiting van KMT's in verband met een vermindering van 25 procent subsidie door het Ministerie van Defensie. 1983. 1 omslag.
- 815-817.** Stukken betreffende kerkcollectes. 1961-1973, 1976-1982, 1984. 3 omslagen.
- 815.** 1961-1965 1961-1965. 1 omslag.
- 816.** 1966-1970 1966-1970. 1 omslag.
- 817.** 1971-1973, 1976-1982, 1984 1971-1973, 1976-1982, 1984. 1 omslag.
- 818-823.** Stukken betreffende de bouw van nieuwe KMT's bij de kazernes te Ermelo, 't Harde, Nunspeet, Steenwijkerwold, Oirschot, Ossendrecht en Wittenberg. 1951-1963. 6 omslagen.

- 818.** 1951-1952 1951-1952. 1 omslag.
- 819.** 1953-1954 1953-1954. 1 omslag.
- 820.** 1955-1956 1955-1956. 1 omslag.
- 821.** 1957-1958 1957-1958. 1 omslag.
- 822.** 1959-1960 1959-1960. 1 omslag.
- 823.** 1961-1963 1961-1963. 1 omslag.
- 824.** Stukken betreffende horeca-aangelegenheden met betrekking tot de KMT's. 1952, 1953, 1961, 1963. 1 omslag.
- 825-829.** Stukken betreffende de administratie van A. Witteveen, [secretaris-penningmeester van het KMT te Utrecht]. 1953, 1955-1959, 1962-1968, 1970-1974. 5 omslagen.
- 825.** Eerste wijziging van het CKMT-bestuur. 1953, 1955-1959. 1 omslag.
- 826.** Onderhandelingen over en bouw van de eerste KMT's in West-Duitsland. 1962-1965. 1 omslag.
- 827.** Integratie en samengaan van diverse instellingen en organisaties ten behoeve van de militaire zielzorg in het Militair Vikariaat. 1965-1968. 1 omslag.
- 828.** Reorganisatie van het Militair Vikariaat. 1968, 1970-1974. 1 omslag.
- 829.** Verslagen van aalmoezeniersbijeenkomsten. Met bijlagen. 1967-1968. 1 omslag.
- 830.** Stukken betreffende de Horecawet met betrekking tot de KMT's. 1963, 1967, 1976, z.j.. 1 omslag.
- 831.** Toespraken van A. Witteveen, [secretaris-penningmeester van het KMT te Utrecht]. 1964-1969, 1971-1976, z.j.. 1 omslag.
- 832.** Stukken betreffende de (her)opening en inzegening van diverse KMT's. 1963-1968, 1970, 1972, 1976, 1979, 1983. 1 omslag.
- 833.** Stukken betreffende het goederenbeheer door de beheerder van een KMT. 1962, 1966, 1971, z.j.. 1 omslag.
- 834.** Lijst houdende een overzicht van de KMT's en hun bestuursvormen per 1 maart. 1967. 1 stuk.
- 835.** Richtlijnen voor aalmoezeniers in KMT's in verband met hun plaats ten opzichte van bestuur en beheerder. 1962. 1 stuk.
- 836.** Richtlijnen voor plaatselijke besturen van KMT's. 1962. 1 stuk.
- 837.** Model van een decreet van oprichting en statuten van een KMT. z.j.. 1 stuk.
- 838.** Kas-, bank- en giroboek van de Vereeniging ten behoeve van RK Militairen te 's-Gravenhage. 1931-1937. 1 deel.
- 839.** Rekeningen en verantwoordingen van ontvangsten en uitgaven van de Vereeniging ten behoeve van RK Militairen te 's-Gravenhage over 1907-1922 en 1924-1926. 1908-1923, 1925-1927. 1 omslag.
- 840.** Legaat van M.H. Withagen ten behoeve van de RK Militaire Vereeniging te Bergen op Zoom. 1907. 1 stuk.
- 841.** Agenda's voor en verslagen van algemene vergaderingen van directeurs van de RK Militairen-Vereenigingen in Nederland. 1909, 1911. 1 omslag.
- 842.** Index op het onderwerp "KMT's" in verslagen van bestuursvergaderingen over de jaren 1959-1960. 1961. 1 stuk.
- 843.** Lijst houdende namen en zittingsperioden van bestuursleden over de periode 1947-1980. 1980. 1 stuk.

- 844.** Tabellarisch kas-, bank- en giroboek van het KMT ["Keizer Karel" te Nijmegen]. 1950-1954. 1 deel. Betreft het archief van het KMT "Keizer Karel" te Nijmegen.
- 845.** Model van een "Getuigschrift voor trouw bezoek aan de R.K. Militairen-Vereeniging". z.j.. 1 stuk. Twee exemplaren; ernstig beschadigd.
- 846.** Aantekeningen over de RK Militairen-Vereeniging te Leiden. z.j.. 1 omslag.
- 847.** Model van een getuigschrift "als herinnering aan zijn diensttijd bij de Koninklijke Landmacht". z.j.. 1 stuk.
- 848-865.** Stukken betreffende het KMT "De Raadskelder" te Utrecht. 1947-1978, z.j.. 18 omslagen. Betreft het archief van het KMT "De Raadskelder".
- 848.** Verslagen van bestuursvergaderingen. 1947-1970, 1972-1974, 1976, 1978. 1 omslag.
- 849.** Correspondentie met diverse personen en instellingen. Met bijlagen. 1947-1949, 1955, 1957-1961, 1966-1968, 1970, 1972-1973, 1976-1978. 1 omslag.
- 850.** Huur van de gemeente Utrecht van "De Raadskelder". 1946-1948, 1950-1952, 1956, 1958, 1962, 1965-1966, 1974, 1976. 1 omslag.
- 851.** Ontspanningsclub "De Ondergrondse". 1955, 1957-1968. 1 omslag.
- 852.** Jaarrekeningen en exploitatierekeningen over 1947-1977. 1948-1978. 1 omslag.
- 853.** Balansboek. 1963-1971. 1 omslag.
- 854.** Kasboek. 1964-1977. 1 omslag.
- 855.** Begrotingen voor de jaren 1948, 1951, 1970-1971 en 1975. 1947, 1950, 1969-1970, 1974. 1 omslag.
- 856.** Stroomleveringsovereenkomsten met de gemeente Utrecht. Met bijlagen. 1948-1952, 1967. 1 omslag.
- 857.** Verzekeringen. 1952-1977. 1 omslag.
- 858.** Vergunningen voor inventaris, uitoefening van een cafébedrijf, speelautomaten, dansen, tabaksverkoop en vermakelijkheidsbelasting. 1948, 1950, 1954, 1957, 1959-1960, 1962, 1964, 1968-1971. 1 omslag.
- 859.** Rijks-, provinciale en gemeentesubsidies. 1949-1950, 1975, 1977. 1 omslag.
- 860.** KMT-beheerder. 1947, 1959, 1962-1965. 1 omslag.
- 861.** Decreet van oprichting. Met begeleidende brief. 1947, 1951. 1 omslag.
- 862.** Getuigschrift met de tekst "Ter herinnering aan onze prettige samenwerking in de 'Raadskelder'". Zes exemplaren. z.j.. 1 omslag.
- 863.** Cliché's. z.j.. 1 omslag.
- 864.** Prijslijst van dranken, koeken, rookartikelen, lectuur, spelen, etc. z.j.. 1 omslag.
- 865.** Krantenartikel over een zogenaamde "military stool", die Rietveld in 1923 ontwierp voor het KMT. z.j.. 1 stuk.
- 866.** Register houdende diverse gegevens over militairen. 1951-1957. 1 omslag.
- 867.** Huurovereenkomst met C.A. van Mameren van de buffetzaal in het KMT aan de Van Akenstraat 19 te 's-Gravenhage. Met begeleidende brief. 1983. 1 omslag.
- 868.** Polissen van de Onderlinge Verzekering Maatschappij Donatus u.a. voor brand-, opstal- en inventarisverzekering van diverse KMT's. Met bijlagen. 1973, 1977-1989. 1 omslag.
- 869.** Staat van gegevens over verenigingsvorm en eigendommen van de KMT's. 1960. 1 stuk.
- 870.** Instructieboek voor de beheerder en medewerkers van een KMT. [1974]. 1 deel.
- 871.** Bouwtekeningen van het KMT te Doornspijk. 1956. 1 omslag; 3 stukken.

- 872.** Rapport inzake een inventarisatie van het beheer en de administratie van de KMT's. Met bijlagen. 1959. 1 omslag.
- 873.** Historische overzichten van de CKMT. 1963, 1970, 1986, z.j.. 1 omslag.
- 874-901.** Ingekomen en uitgegane stukken. 1946-1959, 1962-1992. 28 omslagen.
- 874.** 1946 1946. 1 omslag.
 - 875.** 1947 1947. 1 omslag.
 - 876.** 1948 1948. 1 omslag.
 - 877.** 1949 1949. 1 omslag.
 - 878.** 1950 1950. 1 omslag.
 - 879.** 1951 1951. 1 omslag.
 - 880.** 1952 1952. 1 omslag.
 - 881.** 1953 1953. 1 omslag.
 - 882.** 1954 1954. 1 omslag.
 - 883.** 1955 1955. 1 omslag.
 - 884.** 1956 1956. 1 omslag.
 - 885.** 1957 1957. 1 omslag.
 - 886.** 1958 1958. 1 omslag.
 - 887.** 1959 1959. 1 omslag.
 - 888.** 1962 1962. 1 omslag.
 - 889.** 1963 1963. 1 omslag.
 - 890.** 1964 1964. 1 omslag.
 - 891.** 1965 1965. 1 omslag.
 - 892.** 1966 1966. 1 omslag.
 - 893.** 1967 1967. 1 omslag.
 - 894.** 1968 1968. 1 omslag.
 - 895.** 1969 1969. 1 omslag.
 - 896.** 1970 1970. 1 omslag.
 - 897.** 1971-1975 1971-1975. 1 omslag.
 - 898.** 1976-1980 1976-1980. 1 omslag.
 - 899.** 1981-1985 1981-1985. 1 omslag.
 - 900.** 1986-1990 1986-1990. 1 omslag.
 - 901.** 1991-1992 1991-1992. 1 omslag.
- 902.** Stukken betreffende het archief van het CKMT en de RK Militaire Vereniging te Breda. 1975-1977, 1980, 1983, 1986-1987. 1 omslag.
- 903-905.** Stukken betreffende het KMT Breda. 1970-1993. 3 omslagen.
- 903.** Reparaties en onderhoud. z.j.. 1 omslag.
 - 904.** Energie en milieu. z.j.. 1 omslag.
 - 905.** Vergunningen. z.j.. 1 omslag.
- 906-915.** Stukken betreffende het KMT Bussum. 1962-1971, 1991-1994. 3 omslagen.

- 906. Taxatierapport. 1993. 1 omslag.
- 907. Diverse verbouwingen. 1962-1969. 1 omslag.
- 908. Brieven ten behoeve van de aanvraag voor het bouwen van een quick-servicestation. 1968-1969. 1 omslag.
- 909. Verbouw van KMT-woning. 1970-1971. 1 omslag.
- 910. Brieven en tekeningen betreffende de bouw van een beschermde telegraafcentrale. 1969-1970. 1 omslag.
- 911. Brieven en rekeningen. Met bijlagen. 1970. 1 omslag.
- 912. Bouwtekeningen. 1968-1970. 1 omslag.
- 913. Belastingen en heffingen. 1991-1992. 1 omslag.
- 914. Correspondentie. 1991-1992. 1 omslag.
- 915. Correspondentie. 1993-1994. 1 omslag.
- 916-918. Stukken betreffende het KMT Ermelo. 1939-1975. 3 omslagen.
 - 916. Bouwtekeningen bij de oprichting. 1939-1940. 1 omslag.
 - 917. Verbouwing. 1968-1969. 1 omslag.
 - 918. Verbouwing. 1974-1975. 1 omslag.
- 919-940. Correspondentie van het KMT Ermelo. Met bijlagen. 1966-1987. 22 omslagen.
 - 919. 1966 1966. 1 omslag.
 - 920. 1967 1967. 1 omslag.
 - 921. 1968 1968. 1 omslag.
 - 922. 1969 1969. 1 omslag.
 - 923. 1970 1970. 1 omslag.
 - 924. 1971 1971. 1 omslag.
 - 925. 1972 1972. 1 omslag.
 - 926. 1973 1973. 1 omslag.
 - 927. 1974 1974. 1 omslag.
 - 928. 1975 1975. 1 omslag.
 - 929. 1976 1976. 1 omslag.
 - 930. 1977 1977. 1 omslag.
 - 931. 1978 1978. 1 omslag.
 - 932. 1979 1979. 1 omslag.
 - 933. 1980 1980. 1 omslag.
 - 934. 1981 1981. 1 omslag.
 - 935. 1982 1982. 1 omslag.
 - 936. 1983 1983. 1 omslag.
 - 937. 1984 1984. 1 omslag.
 - 938. 1985 1985. 1 omslag.
 - 939. 1986 1986. 1 omslag.
 - 940. 1987 1987. 1 omslag.

- 941-946.** Stukken betreffende de verbouwing van het KMT Ermelo. z.j.. 6 omslagen.
- 941.** Bouwtekeningen. z.j.. 1 omslag.
 - 942.** Offertes. z.j.. 1 omslag.
 - 943.** Berekeningen. z.j.. 1 omslag.
 - 944.** Bestek van architectenbureau Van Rooyen. z.j.. 1 omslag.
 - 945.** Meer- en minderwerk. z.j.. 1 omslag.
 - 946.** Overige. z.j.. 1 omslag.
- 947-949.** Stukken betreffende de verbouwing van het KMT Garderen. 1962-1979. 3 omslagen.
- 947.** Bouwtekeningen. z.j.. 1 omslag.
 - 948.** Brieven en rekeningen. 1962-1969. 1 omslag.
 - 949.** Brieven en rekeningen. 1970-1979. 1 omslag.
- 950-951.** Brieven en rekeningen van het KMT Grave. 1963-1979. 2 omslagen.
- 950.** 1963-1969 1963-1969. 1 omslag.
 - 951.** 1970-1979 1970-1979. 1 omslag.
- 952-956.** Stukken betreffende de verbouwing van het KMT Den Haag. 1962-1981. 5 omslagen.
- 952.** Transparanten van bouwtekeningen (eerste gedeelte). z.j.. 1 omslag.
 - 953.** Transparanten van bouwtekeningen (tweede gedeelte). z.j.. 1 omslag.
 - 954.** Warmtetechnische installatie. z.j.. 1 omslag.
 - 955.** Renovatie elektrische installatie. z.j.. 1 omslag.
 - 956.** Brieven, rekeningen en offertes. z.j.. 1 omslag.
- 957.** Overeenkomst tussen Hermanus Geers, aannemer, en het bestuur van het KMT Den Haag, betreffende herstel en verbouwing. Met bijlagen. 1946. 1 omslag.
- 958-971.** Stukken betreffende de verbouwing van KMT Harderwijk. 1962-1969. 12 omslagen.
- 958.** Brieven en rekeningen. 1962-1969. 1 omslag.
 - 959.** Begrotingen en rapporten. 1962-1969. 1 omslag.
 - 960.** Bouwtekeningen (eerste gedeelte). 1962-1969. 1 omslag.
 - 961.** Bouwtekeningen (tweede gedeelte). 1962-1969. 1 omslag.
 - 962.** Aannemersbedrijf Alfrink, Nijkerk. 1962-1969. 1 omslag.
 - 963.** Electro-technisch bureau Holtrop, Harderwijk. 1962-1969. 1 omslag.
 - 964.** Brandbeveiliging Kosmos, Apeldoorn. 1962-1969. 1 omslag.
 - 965.** Inrichting en verwarming. 1962-1969. 1 omslag.
 - 966.** Boomkwekerij Bakker en Zonen, Scherpenzeel. 1962-1969. 1 omslag.
 - 967.** Electriciteit. 1962-1969. 1 omslag.
 - 968.** Aankleding. 1962-1969. 1 omslag.
 - 969.** Dakbedekking. 1962-1969. 1 omslag.
 - 970.** Diverse tekeningen. 1962-1969. 1 omslag.
 - 971.** Overige. 1962-1969. 1 omslag.
- 972-978.** Stukken betreffende het KMT Havelte. 1954-1982. 7 omslagen.
- 972.** Brieven en rekeningen. 1963-1969. 1 omslag.

- 973. Brieven en rekeningen. 1970-1979. 1 omslag.
- 974. Verbouwing. 1970. 1 omslag.
- 975. Bestek en voorwaarden. 1970. 1 omslag.
- 976. Aansluiting riool. 1977-1982. 1 omslag.
- 977. Bouwtekeningen (eerste gedeelte). 1954. 1 omslag.
- 978. Bouwtekeningen (tweede gedeelte). 1954. 1 omslag.
- 979-981. Stukken betreffende het KMT te Hesepe (West-Duitsland). 1965-1979. 3 omslagen.
- 979. Tekeningen bij de oprichting. 1965. 1 omslag.
- 980. Verbouwing. 1971. 1 omslag.
- 981. Brieven, rekeningen en offertes. 1966-1979. 1 omslag.
- 982-984. Stukken betreffende het KMT te Huis ter Heide. 1967-1979. 3 omslagen.
- 982. Brieven en rekeningen. 1969-1970. 1 omslag.
- 983. Brieven en rekeningen. 1971-1979. 1 omslag.
- 984. Offertes en bestellingen. 1967-1968. 1 omslag.
- 985-1003. Stukken betreffende het KMT te Langemannshof (West-Duitsland). 1973-1978, z.j.. 19 omslagen.
- 985. Correspondentie met aannemersbedrijf Ter Steege, Rijssen. 1974-1975. 1 omslag.
- 986. Bestrating en afrastering. 1973-1976. 1 omslag.
- 987. Grondwerk. 1973-1974. 1 omslag.
- 988. Parkeerterrein. 1977-1978. 1 omslag.
- 989. Bouwvergunning. 1973-1975. 1 omslag.
- 990. Electriciteitskabels. 1973. 1 omslag.
- 991. Bouwtekeningen. 1973. 1 omslag.
- 992. Brieven aan het ministerie van defensie, de Centrale KMT, de Koninklijke Landmacht, Welzijnszorg en Film- en Fotodienst. 1974. 1 omslag.
- 993. Inrichting. 1973-1975. 1 omslag.
- 994. Technische omschrijving. z.j.. 1 omslag.
- 995. Staat van afwerking. z.j.. 1 omslag.
- 996. Weekrapporten en verslagen van bouwvergaderingen. 1975. 1 omslag.
- 997. Begrotingen en overzichten van kosten. 1974-1977. 1 omslag.
- 998. Diverse berekeningen. 1974. 1 omslag.
- 999. Bestek en voorwaarden. Met bijlagen. 1974. 1 omslag.
- 1000. Bouwtekeningen. 1974-1975. 1 omslag.
- 1001. Tijdelijk KMT. 1973-1974. 1 omslag.
- 1002. Brieven en rekeningen. 1976-1979. 1 omslag.
- 1003. Logies-eenheden; bar en buffet; uitbreiding woning. 1978. 1 omslag.
- 1004-1007. Stukken betreffende het KMT te Leiden. 1956-1993. 4 omslagen.
- 1004. 1956-1965 1956-1965. 1 omslag.
- 1005. 1966-1970 1966-1970. 1 omslag.

- 1006.** 1971-1978 1971-1978. 1 omslag.
- 1007.** 1979-1993 1979-1993. 1 omslag.
- 1008-1011.** Stukken betreffende het KMT te Nieuw-Milligen. 1958-1976. 4 omslagen.
- 1008.** Algemeen. 1958-1976. 1 omslag.
- 1009.** Aanvragen van bouwvergunningen. Met bijlagen. 1974-1975. 1 omslag.
- 1010.** Stichting en bouw. 1959-1976. 1 omslag.
- 1011.** Tekeningen en opmetingen. 1966. 1 omslag.
- 1012-1017.** Stukken betreffende het KMT te Nijmegen. 1966-1977. 6 omslagen.
- 1012.** Brieven en rekeningen. 1968-1972. 1 omslag.
- 1013.** Wijzigen buffet. 1977. 1 omslag.
- 1014.** Bouw KMT. 1966-1968. 1 omslag.
- 1015.** Bestek bouw/schildering/electra. 1966-1968 1966-1968.
- 1016.** Schetsontwerpen, kosten, begrotingen (vervallen). 1965-1966. 1 omslag.
- 1017.** Diversen. 1968-1976. 1 omslag.
- 1018-1022.** Stukken betreffende de verbouwing van het KMT te Oirschot. 1968-1970. 5 omslagen.
- 1018.** Berekeningen en begrotingen. 1969. 1 omslag.
- 1019.** Brieven, rekeningen en offertes. 1968-1970. 1 omslag.
- 1020.** Bestekken en staat van wijzigingen. 1969. 1 omslag.
- 1021.** Bouwvergunning voor de verbouwing. 1969. 1 omslag.
- 1022.** Weekrapporten en verslagen van bouwvergaderingen. 1969. 1 omslag.
- 1023-1031.** Andere stukken betreffende het KMT te Oirschot. 1954-1979. 9 omslagen.
- 1023.** Brieven en rekeningen. 1962-1979. 1 omslag.
- 1024.** Drank- en Horecawet en Hinderwet. 1978. 1 omslag.
- 1025.** Renovatie dakbedekking. 1981. 1 omslag.
- 1026.** Bouwtekeningen. 1967-1978. 1 omslag.
- 1027.** Calques en afdrukken. 1954-1956. 1 omslag.
- 1028.** Bestek, afdrukken en berekeningen. 1968-1969. 1 omslag.
- 1029.** Berekeningen van de bouwkundig adviseur. z.j.. 1 omslag.
- 1030.** Afdrukken voor stalen ramen, dakbedekking en centrale verwarming. 1969. 1 omslag.
- 1031.** Tekeningen en bestek voor elektrische installatie. 1969. 1 omslag.
- 1032-1034.** Stukken betreffende het KMT te Ossendrecht. 1963-1979. 3 omslagen.
- 1032.** Brieven en rekeningen. 1963-1974. 1 omslag.
- 1033.** Brieven en rekeningen. 1975-1979. 1 omslag.
- 1034.** Verbouwing. 1977-1979. 1 omslag.
- 1035-1043.** Stukken betreffende het KMT te Paramaribo (Suriname). 1939-1980. 9 omslagen.
- 1035.** Correspondentie. 1951-1959. 1 omslag.
- 1036.** Correspondentie. 1961-1969. 1 omslag.
- 1037.** Correspondentie. 1970-1975. 1 omslag.

- 1038.** Paramaribo-Geyersvlijt. 1973-1979. 1 omslag.
- 1039.** Receptieboek bij de opening. 1971. 1 omslag.
- 1040.** Notariële stukken. 1939-1969. 1 omslag.
- 1041.** Financiële stukken. 1939-1980. 1 omslag.
- 1042.** Opheffing. 1975-1977. 1 omslag.
- 1043.** Overzichten van ontvangsten en uitgaven. 1962-1978. 1 omslag.
- 1044-1047.** Stukken betreffende het KMT te Roermond. 1967-1969. 4 omslagen.
- 1044.** Vergunning voor de verbouwing. 1967-1968. 1 omslag.
- 1045.** Weekrapporten. 1967-1968. 1 omslag.
- 1046.** Brieven, rekeningen en offertes. 1967-1968. 1 omslag.
- 1047.** Brieven en rekeningen. 1970-1979. 1 omslag.
- 1048-1052.** Stukken betreffende het KMT te Seedorf (West-Duitsland). 1963-1969. 5 omslagen.
- 1048.** Bouwtekeningen. 1963-1964. 1 omslag.
- 1049.** Brieven en rekeningen. 1963-1964. 1 omslag.
- 1050.** Stagerapport van M. Carrick en W. van den Broek van de Hogere Hotelschool te Maastricht. z.j.. 1 omslag.
- 1051.** Brieven en rekeningen. 1966-1969. 1 omslag.
- 1052.** Bouwtekeningen. 1966-1967. 1 omslag.
- 1053-1055.** Stukken betreffende de verbouwing van het KMC te Seedorf (West-Duitsland). 1971-1973. 3 omslagen.
- 1053.** Bouwtekeningen. 1971. 1 omslag.
- 1054.** Tekeningen en bestek. 1971-1972. 1 omslag.
- 1055.** Brieven en rekeningen. 1972-1973. 1 omslag.
- 1056-1066.** Stukken betreffende de verbouwing van het KMT te Seedorf West-Duitsland). 1977-1981. 11 omslagen.
- 1056.** Bouwprocedure. 1977-1981. 1 omslag.
- 1057.** Bestektekeningen. 1977-1981. 1 omslag.
- 1058.** Omschrijving van de renovatie. 1980. 1 omslag.
- 1059.** Bouwvergunning. Met bijlagen. 1980. 1 omslag.
- 1060.** Aannemerswerk (eerste gedeelte). z.j.. 1 omslag.
- 1061.** Aannemerswerk (tweede gedeelte). z.j.. 1 omslag.
- 1062.** Aannemerswerk (derde gedeelte). z.j.. 1 omslag.
- 1063.** Aannemerswerk (vierde gedeelte). z.j.. 1 omslag.
- 1064.** Kostenopstellingen en eindafrekeningen. 1980-1981. 1 omslag.
- 1065.** Weekrapporten. 1980-1981. 1 omslag.
- 1066.** Statistische berekeningen. 1980-1981. 1 omslag.
- 1067-1072.** Stukken betreffende het KMT te Stolzenau (West-Duitsland). 1966-1980. 6 omslagen.
- 1067.** Brieven en rekeningen. 1966-1978. 1 omslag.
- 1068.** Bouwtekeningen. 1979-1980. 1 omslag.

- 1069.** Brand. 1979. 1 omslag.
- 1070.** Huur en bouw noodgebouw. 1979-1980. 1 omslag.
- 1071.** Brieven en rekeningen over het noodgebouw. 1979-1980. 1 omslag.
- 1072.** Schaderegeling. 1979. 1 omslag.
- 1073-1079.** Stukken betreffende de verbouwing van het KMT te Stolzenau (West-Duitsland). 1978. 7 omslagen.
- 1073.** Diverse brieven en kleurenschema. 1978. 1 omslag.
- 1074.** Weekrapporten, bezoekerapporten en opleveringslijsten. 1978. 1 omslag.
- 1075.** Rekeningen, offertes en opdrachten. 1978. 1 omslag.
- 1076.** Bouwvergunning. 1978. 1 omslag.
- 1077.** Financiële overzicht. 1978. 1 omslag.
- 1078.** Door bestuur en aannemer ondertekende tekeningen en bestek. 1978. 1 omslag.
- 1079.** Reservetekeningen. 1978. 1 omslag.
- 1080-1093.** Stukken betreffende de bouw van het KMT te Stolzenau (West-Duitsland). 1980-1983. 14 omslagen.
- 1080.** Bouwaanvragen. 1980-1983. 1 omslag.
- 1081.** Bouwtekeningen. 1980-1983. 1 omslag.
- 1082.** Officiële stukken. 1980-1983. 1 omslag.
- 1083.** Origineel en kopie van de technische beschrijving. 1980-1983. 1 omslag.
- 1084.** Berekeningen. 1980-1983. 1 omslag.
- 1085.** Beoordeling van de stichting (in het Duits). 1980-1983. 1 omslag.
- 1086.** Origineel bestek. 1980-1983. 1 omslag.
- 1087.** Berekeningen. 1980-1983. 1 omslag.
- 1088.** Statische berekeningen. 1980-1983. 1 omslag.
- 1089.** Fundering en grondonderzoek. 1980-1983. 1 omslag.
- 1090.** Bestek en voorwaarden. 1980-1983. 1 omslag.
- 1091.** Bouwtekeningen. 1980-1983. 1 omslag.
- 1092.** Oplevering. 1980-1983. 1 omslag.
- 1093.** Inrichting der woning. 1980-1983. 1 omslag.
- 1094-1105.** Overige stukken betreffende het KMT te Stolzenau (West-Duitsland). 1980-1983. 7 omslagen.
- 1094.** 1982 1982. 1 omslag.
- 1095.** 1983 1983. 1 omslag.
- 1096.** 1984 1984. 1 omslag.
- 1097.** 1985 1985. 1 omslag.
- 1098.** 1986 1986. 1 omslag.
- 1099.** 1987 1987. 1 omslag.
- 1100.** 1988 1988. 1 omslag.
- 1101.** 1989 1989. 1 omslag.

- 1102.** 1990 1990. 1 omslag.
- 1103.** 1991 1991. 1 omslag.
- 1104.** 1992 1992. 1 omslag.
- 1105-1111.** Stukken betreffende de verbouwing van het KMT te Venlo/Blerick. 1957-1975. 7 omslagen.
- 1105.** Bestek en voorwaarden. 1975. 1 omslag.
- 1106.** Meerwerklijsten en begrotingen van de Firma Heemels. 1975. 1 omslag.
- 1107.** Kostenbegrotingen architect. 1974-1975. 1 omslag.
- 1108.** Brieven. 1957-1975. 1 omslag.
- 1109.** Rekeningen, opdrachten en eindafrekening. 1975-1976. 1 omslag.
- 1110.** Goedgekeurde tekeningen. 1975-1976. 1 omslag.
- 1111.** Overige tekeningen. 1974-1975. 1 omslag.
- 1112-1114.** Stukken betreffende het KMT te Weert. 1959-1980. 3 omslagen.
- 1112.** Brieven en rekeningen. 1963-1979. 1 omslag.
- 1113.** Goedgekeurde tekeningen. 1959. 1 omslag.
- 1114.** Renovatie van de elektrische installatie en revisietekeningen. 1980. 1 omslag.
- 1115-1121.** Stukken betreffende het KMT te Willemstad (Curaçao, Nederlandse-Antillen). 1952-1984. 7 omslagen.
- 1115.** Accountantsrapporten. 1968-1983. 1 omslag.
- 1116.** Correspondentie. 1952-1959. 1 omslag.
- 1117.** Correspondentie. 1960-1965. 1 omslag.
- 1118.** Correspondentie. 1966-1969. 1 omslag.
- 1119.** Correspondentie. 1970-1975. 1 omslag.
- 1120.** Correspondentie. 1976-1979. 1 omslag.
- 1121.** Correspondentie. 1980-1984. 1 omslag.
- 1122-1136.** Bouwtekeningen van militaire tehuizen, alfabetisch geordend op plaatsnaam. 1953-1968. 15 omslagen.
- 1122.** Prefab-gebouwen. z.j.. 1 omslag.
- 1123.** Diversen. 1952-1953. 1 omslag.
- 1124.** Aruba. z.j.. 1 omslag.
- 1125.** Arnhem. 1961-1962. 1 omslag.
- 1126.** Den Bosch. 1957-1959. 1 omslag.
- 1127.** Dordrecht. z.j.. 1 omslag.
- 1128.** Duitsland. z.j.. 1 omslag.
- 1129.** Ermelo. 1954-1955. 1 omslag.
- 1130.** Harderwijk. 1965. 1 omslag.
- 1131.** Gilze-Rijen. 1958. 1 omslag.
- 1132.** Garderen. 1955-1957. 1 omslag.
- 1133.** 't Harde. 1953-1956. 1 omslag.

1134. Harderwijk. 1963. 1 omslag.
1135. Hesepe (Duitsland). 1964-1968. 1 omslag.
1136. Havelte. 1953-1963. 1 omslag.
- 1137-1156. Bouwtekeningen van militaire tehuizen, alfabetisch geordend op plaatsnaam. 1938-1962. 20 omslagen.
1137. Kampen. 1950. 1 omslag.
1138. Zeven legerplaatstehuizen. z.j.. 1 omslag.
1139. De Lier. 1960. 1 omslag.
1140. Naarden. 1950. 1 omslag.
1141. Nieuw-Milligen. 1960. 1 omslag.
1142. Nunspeet. 1954-1956. 1 omslag.
1143. Nijmegen. 1964. 1 omslag.
1144. Oirschot. 1961. 1 omslag.
1145. Oldebroek. 1965. 1 omslag.
1146. Raamsdonksveer. 1958. 1 omslag.
1147. Rheine (West-Duitsland). 1962-1963. 1 omslag.
1148. Roosendaal. 1938. 1 omslag.
1149. Schalkaar. 1959. 1 omslag.
1150. Schoonhoven. 1961. 1 omslag.
1151. Steenwijk. 1965. 1 omslag.
1152. Vught. 1953. 1 omslag.
1153. Waalsdorp. z.j.. 1 omslag.
1154. Weert. 1959. 1 omslag.
1155. Wezep. 1952. 1 omslag.
1156. Woensdrecht. 1962. 1 omslag.
- 1157-1167. Bouwtekeningen van verbouwingen. 1967-1981. 11 omslagen.
1157. Amersfoort. 1968. 1 omslag.
1158. Breda. 1973-1975. 1 omslag.
1159. Ermelo. 1974-1981. 1 omslag.
1160. Ede. 1970, 1981. 1 omslag.
1161. Grave. 1973-1981. 1 omslag.
1162. 't Harde. 1967-1981. 1 omslag.
1163. Harskamp. 1969-1981. 1 omslag.
1164. Havelte. 1969. 1 omslag.
1165. Langemannshof (West-Duitsland). 1973-1978. 1 omslag.
1166. Seedorf (West-Duitsland). 1967-1981. 1 omslag.
1167. Weert. 1969. 1 omslag.
- 1168-1170. Stukken betreffende bouwcommissievergaderingen. Geordend volgens oorspronkelijke nummering. 1969-1980. 3 omslagen.

- 1168.** Voorbereiding BC 149-157. 1969-1980. 1 omslag.
- 1169.** Voorbereiding BC 133-137. 1969-1980. 1 omslag.
- 1170.** Diversen. 1969-1980. 1 omslag.
- 1171-1172.** Stukken betreffende bouwtekeningen van het KMT te Den Haag. 1937-1938. 2 omslagen.
- 1171.** Bouwtekeningen. 1937-1938. 1 omslag.
- 1172.** Transparanten. 1937-1938. 1 omslag.
- 1173-1179.** Correspondentie betreffende de personeelscommissie. 1953-1963. 7 omslagen.
- 1173.** 1953-1957 1953-1957. 1 omslag.
- 1174.** 1958-1959 1958-1959. 1 omslag.
- 1175.** 1960 1960. 1 omslag.
- 1176.** 1960, december-1961, januari. 1960-1961. 1 omslag.
- 1177.** 1961 1961. 1 omslag.
- 1178.** Februari-december. 1961. 1 omslag.
- 1179.** 1962, april-1963, juni. 1962-1963. 1 omslag.
- 1180.** Correspondentie betreffende de personeelscommissie. Met als bijlagen notulen van vergaderingen. 1962-1963. 1 omslag.
- 1181-1190.** Verslagen van vergaderingen van de personeelscommissie. 1960-1969. 10 omslagen.
- 1181.** 1960 1960. 1 omslag.
- 1182.** 1961 1961. 1 omslag.
- 1183.** 1962 1962. 1 omslag.
- 1184.** 1963 1963. 1 omslag.
- 1185.** 1964 1964. 1 omslag.
- 1186.** 1965 1965. 1 omslag.
- 1187.** 1966 1966. 1 omslag.
- 1188.** 1967 1967. 1 omslag.
- 1189.** 1968 1968. 1 omslag.
- 1190.** 1969 1969. 1 omslag.
- 1191-1205.** Stukken betreffende personeelszaken en de personeelscommissie. 1964-1978. 15 omslagen.
- 1191.** 1964 1964. 1 omslag.
- 1192.** 1965 1965. 1 omslag.
- 1193.** 1966 1966. 1 omslag.
- 1194.** 1967 1967. 1 omslag.
- 1195.** 1968 1968. 1 omslag.
- 1196.** 1969 1969. 1 omslag.
- 1197.** 1970 1970. 1 omslag.
- 1198.** 1971 1971. 1 omslag.
- 1199.** 1972 1972. 1 omslag.
- 1200.** 1973 1973. 1 omslag.

- 1201.** 1974 1974. 1 omslag.
- 1202.** 1975 1975. 1 omslag.
- 1203.** 1976 1976. 1 omslag.
- 1204.** 1977 1977. 1 omslag.
- 1205.** 1978 1978. 1 omslag.
- 1206-1225.** Stukken betreffende personeelszaken en personeelscommissie. 1979-1993. 20 omslagen.
- 1206.** Personeelszaken. 1979. 1 omslag.
- 1207.** Personeelscommissie. 1979. 1 omslag.
- 1208.** Personeelszaken. 1980. 1 omslag.
- 1209.** Personeelscommissie. 1980. 1 omslag.
- 1210.** Personeelszaken. 1981. 1 omslag.
- 1211.** Personeelscommissie. 1981. 1 omslag.
- 1212.** Personeelszaken. 1982. 1 omslag.
- 1213.** Personeelscommissie. 1982. 1 omslag.
- 1214.** Personeelscommissie. 1983. 1 omslag.
- 1215.** Contactdag. 28 september. 1984. 1 omslag.
- 1216.** Overige. 1984. 1 omslag.
- 1217.** 1985 1985. 1 omslag.
- 1218.** 1986 1986. 1 omslag.
- 1219.** 1987 1987. 1 omslag.
- 1220.** 1988 1988. 1 omslag.
- 1221.** 1989 1989. 1 omslag.
- 1222.** 1990 1990. 1 omslag.
- 1223.** 1991 1991. 1 omslag.
- 1224.** 1992 1992. 1 omslag.
- 1225.** 1993 1993. 1 omslag.
- 1226-1265.** Bouwtekeningen van KMT's. 1964-1981. 40 omslagen.
- 1226.** Amersfoort. 1966-1970. 1 omslag.
- 1227.** Arnhem. 1966-1974. 1 omslag.
- 1228.** Ede. 1964-1977. 1 omslag.
- 1229.** Ermelo 1. 1968-1978. 1 omslag.
- 1230.** Ermelo 1. 1978-1979. 1 omslag.
- 1231.** Ermelo 2. 1966-1976. 1 omslag.
- 1232.** Ermelo 2. 1977-1979. 1 omslag.
- 1233.** Gilze-Rijen. 1966-1976. 1 omslag.
- 1234.** Den Haag. 1965-1974. 1 omslag.
- 1235.** Harderwijk. (eerste deel). 1955-1956. 1 omslag.
- 1236.** Harderwijk. (tweede deel). 1955-1956. 1 omslag.

1237. Harderwijk. z.j.. 1 omslag.
1238. Harderwijk. (eerste deel). 1965-1978. 1 omslag.
1239. Harderwijk. (tweede deel). 1965-1978. 1 omslag.
1240. Hesepe (West-Duitsland). 1964-1971. 1 omslag.
1241. Hessisch Oldendorf (West-Duitsland). 1969. 1 omslag.
1242. Huis-ter-Heide. 1967-1977. 1 omslag.
1243. Langemannshof (West-Duitsland). 1974. 1 omslag.
1244. Langemannshof (West-Duitsland). 1975. 1 omslag.
1245. Langemannshof (West-Duitsland). 1975-1976. 1 omslag.
1246. Langemannshof (West-Duitsland). 1975-1978. 1 omslag.
1247. Langemannshof (West-Duitsland). (eerste deel). 1974-1975. 1 omslag.
1248. Langemannshof (West-Duitsland). (tweede deel). 1974-1975. 1 omslag.
1249. Lager-Wietendorf (West-Duitsland). z.j.. 1 omslag.
1250. Middelburg. 1970-1978. 1 omslag.
1251. Nieuw-Milligen. 1974-1979. 1 omslag.
1252. Nunspeet. 1961-1981. 1 omslag.
1253. Oldebroek. 1966-1973. 1 omslag.
1254. Rheine. (eerste deel). 1971. 1 omslag.
1255. Rheine. (tweede deel). 1971. 1 omslag.
1256. Rheine. 1964-1971. 1 omslag.
1257. Roermond. 1967. 1 omslag.
1258. Roermond. 1967-1968. 1 omslag.
1259. Seedorf (West-Duitsland). 1964-1967. 1 omslag.
1260. Soesterberg. 1979-1980. 1 omslag.
1261. Steenwijk. 1964-1965. 1 omslag.
1262. Stolzenau (West-Duitsland). 1979. 1 omslag.
1263. Vlissingen. (eerste deel). 1965-1968. 1 omslag.
1264. Vlissingen. (tweede deel). 1965-1968. 1 omslag.
1265. Weert. 1978. 1 omslag.
- 1266-1268. Stukken betreffende de opheffing van de KMT's. 1992-1994. 3 omslagen.
1266. Liquidatie algemeen. 1994. 1 omslag.
1267. Bezuinigingsoperatie. 1992. 1 omslag.
1268. Voortgang ontslagprocedures. 1993. 1 omslag.
- 1269-1273. Correspondentie met diverse personen over beëindiging van arbeidsvoorwaarden. 1993. 5 omslagen.
1269. H. Schotman, Ermelo. 1993. 1 omslag.
1270. A. van den Hof, Grave. 1993. 1 omslag.
1271. A. Bruin, Den Haag. 1993. 1 omslag.

- 1272.** H. van Ginkel, 't Harde. 1993. 1 omslag.
- 1273.** J. Nijssen, Harskamp. 1993. 1 omslag.
- 1274-1289.** Correspondentie met diverse personen over beëindiging dienstbetrekking in KMT's. 1993. 16 omslagen.
- 1274.** Havelte. 1993. 1 omslag.
- 1275.** Oirschot. 1993. 1 omslag.
- 1276.** Ossendrecht. 1993. 1 omslag.
- 1277.** Schaarsbergen I. 1993. 1 omslag.
- 1278.** Schaarsbergen II. 1993. 1 omslag.
- 1279.** Seedorf (DId) I. 1993. 1 omslag.
- 1280.** Seedorf (DId) II. 1993. 1 omslag.
- 1281.** Verweer commentaar Seedorf. 1993. 1 omslag.
- 1282.** Stolzenau (DId). 1993. 1 omslag.
- 1283.** Stroe. 1993. 1 omslag.
- 1284.** Venlo. 1993. 1 omslag.
- 1285.** Volkel I. 1993. 1 omslag.
- 1286.** Volkel II. 1993. 1 omslag.
- 1287.** Weert. 1993. 1 omslag.
- 1288.** Venlo II. 1993. 1 omslag.
- 1289.** Langemannshof (DId). 1993. 1 omslag.
- 1290-1298.** Correspondentie met diverse personen over beëindiging dienstbetrekking in KMT's. 1993-1994. 9 omslagen.
- 1290.** Ermelo. 1993-1994. 1 omslag.
- 1291.** Amersfoort/Seedorf. 1993-1994. 1 omslag.
- 1292.** Ewijk. 1993-1994. 1 omslag.
- 1293.** Huissen. 1993-1994. 1 omslag.
- 1294.** Utrecht. 1993-1994. 1 omslag.
- 1295.** Gouda. 1993-1994. 1 omslag.
- 1296.** Utrecht. 1993-1994. 1 omslag.
- 1297.** Ermelo. 1993-1994. 1 omslag.
- 1298.** Bussum. 1993-1994. 1 omslag.
- 1299-1300.** Stukken betreffende de opheffing van de KMT's. 1992-1994. 2 omslagen.
- 1299.** Correspondentie centraal bestuur. 1992-1994. 1 omslag.
- 1300.** Personeelskaarten. 1992-1994. 1 omslag.
- 1301-1320.** Accountantsrapporten. 1946-1969. 20 omslagen.
- 1301.** 1946-1948 1946-1948. 1 omslag.
- 1302.** 1949-1951 (niet aangetroffen). 1949-1951. 1 omslag.
- 1303.** 1952 1952. 1 omslag.
- 1304.** 1953 1953. 1 omslag.

- 1305. 1954 1954. 1 omslag.
- 1306. 1955 1955. 1 omslag.
- 1307. 1956 1956. 1 omslag.
- 1308. 1957 1957. 1 omslag.
- 1309. 1958 1958. 1 omslag.
- 1310. 1959 1959. 1 omslag.
- 1311. 1960 1960. 1 omslag.
- 1312. 1961 1961. 1 omslag.
- 1313. 1962 1962. 1 omslag.
- 1314. 1963 1963. 1 omslag.
- 1315. 1964 1964. 1 omslag.
- 1316. 1965 1965. 1 omslag.
- 1317. 1966 1966. 1 omslag.
- 1318. 1967 1967. 1 omslag.
- 1319. 1968 1968. 1 omslag.
- 1320. 1969 1969. 1 omslag.
- 1321-1335. Accountantsrapporten. 1970-1984. 15 omslagen.
- 1321. 1970 1970. 1 omslag.
- 1322. 1971 1971. 1 omslag.
- 1323. 1972 1972. 1 omslag.
- 1324. 1973 1973. 1 omslag.
- 1325. 1974 1974. 1 omslag.
- 1326. 1975 1975. 1 omslag.
- 1327. 1976 1976. 1 omslag.
- 1328. 1977 1977. 1 omslag.
- 1329. 1978 1978. 1 omslag.
- 1330. 1979 1979. 1 omslag.
- 1331. 1980 1980. 1 omslag.
- 1332. 1981 1981. 1 omslag.
- 1333. 1982 1982. 1 omslag.
- 1334. 1983 1983. 1 omslag.
- 1335. 1984 1984. 1 omslag.
- 1336-1344. Accountantsrapporten. 1985-1993. 9 omslagen.
- 1336. 1985 1985. 1 omslag.
- 1337. 1986 1986. 1 omslag.
- 1338. 1987 1987. 1 omslag.
- 1339. 1988 1988. 1 omslag.
- 1340. 1989 1989. 1 omslag.

- 1341.** 1990 1990. 1 omslag.
- 1342.** 1991 1991. 1 omslag.
- 1343.** 1992 1992. 1 omslag.
- 1344.** 1993 (concept-jaarverslag). 1993. 1 omslag.
- 1345-1358.** Correspondentie over rijkssubsidies. Met bijlagen. 1970-1983. 14 omslagen.
- 1345.** 1970 1970. 1 omslag.
- 1346.** 1971 1971. 1 omslag.
- 1347.** 1972 1972. 1 omslag.
- 1348.** 1973 1973. 1 omslag.
- 1349.** 1974 1974. 1 omslag.
- 1350.** 1975 1975. 1 omslag.
- 1351.** 1976 1976. 1 omslag.
- 1352.** 1977 1977. 1 omslag.
- 1353.** 1978 1978. 1 omslag.
- 1354.** 1979 1979. 1 omslag.
- 1355.** 1980 1980. 1 omslag.
- 1356.** 1981 1981. 1 omslag.
- 1357.** 1982 1982. 1 omslag.
- 1358.** 1983 1983. 1 omslag.
- 1359-1369.** Correspondentie over rijkssubsidies. Met bijlagen. 1984-1994. 11 omslagen.
- 1359.** 1984 1984. 1 omslag.
- 1360.** 1985 1985. 1 omslag.
- 1361.** 1986 1986. 1 omslag.
- 1362.** 1987 1987. 1 omslag.
- 1363.** 1988 1988. 1 omslag.
- 1364.** 1989 1989. 1 omslag.
- 1365.** 1990 1990. 1 omslag.
- 1366.** 1991 1991. 1 omslag.
- 1367.** 1992 1992. 1 omslag.
- 1368.** 1993 1993. 1 omslag.
- 1369.** 1994 1994. 1 omslag.
- 1370-1372.** Stukken betreffende subsidiebeperkende maatregelen. 1952-1985. 3 omslagen.
- 1370.** 1982, juli - 1983, december (eerste gedeelte). 1982-1983. 1 omslag.
- 1371.** 1982, juli - 1983, december (tweede gedeelte). 1982-1983. 1 omslag.
- 1372.** 1984-1985 1984-1985. 1 omslag.
- 1373.** Correspondentie met het Ministerie van Defensie over onderhoudssubsidies. Met bijlagen. 1984-1987. 1 omslag.
- 1374-1377.** Stukken betreffende de financiën. 1955-1958. 4 omslagen.
- 1374.** 1955 1955. 1 omslag.

- 1375.** 1956 1956. 1 omslag.
- 1376.** 1957 1957. 1 omslag.
- 1377.** 1958 1958. 1 omslag.
- 1378-1379.** Correspondentie over financiële aangelegenheden. Met bijlagen. 1955-1961. 2 omslagen.
- 1378.** 1955-1959 1955-1959. 1 omslag.
- 1379.** 1960-1961 1960-1961. 1 omslag.
- 1380-1387.** Stukken betreffende de financiën. 1979-1986. 8 omslagen.
- 1380.** 1979 1979. 1 omslag.
- 1381.** 1980 1980. 1 omslag.
- 1382.** 1981 1981. 1 omslag.
- 1383.** 1982 1982. 1 omslag.
- 1384.** 1983 1983. 1 omslag.
- 1385.** 1984 1984. 1 omslag.
- 1386.** 1985 (geen stukken aangetroffen). 1985. 1 omslag.
- 1387.** 1986 1986. 1 omslag.
- 1388.** Stukken houdende gegevens betreffende de liquidatie. 1994-1995. 1 omslag.
- 1389-1396.** Stukken betreffende de liquidatiecommissie. 1993-1999. 8 omslagen.
- 1389.** 1993 1993. 1 omslag.
- 1390.** 1994 1994. 1 omslag.
- 1391.** 1995 1995. 1 omslag.
- 1392.** 1996 1996. 1 omslag.
- 1393.** 1997 1997. 1 omslag.
- 1394.** Januari-juni. 1998. 1 omslag.
- 1395.** Juli-december. 1998. 1 omslag.
- 1396.** 1999 1999. 1 omslag.
- 1397-1402.** Officiële (notariële) aktes in verband met de liquidatie. Met bijlagen. 1993-1998. 6 omslagen.
- 1397.** 1993 1993. 1 omslag.
- 1398.** 1994 1994. 1 omslag.
- 1399.** 1995 1995. 1 omslag.
- 1400.** 1996 1996. 1 omslag.
- 1401.** 1997 1997. 1 omslag.
- 1402.** 1998 1998. 1 omslag.
- 1403-1405.** Stukken betreffende de bouwcommissie in verband met de liquidatie. 1994-1995. 3 omslagen.
- 1403.** Januari-mei. 1994. 1 omslag.
- 1404.** Juni-oktober. 1994. 1 omslag.
- 1405.** 1994, november-1995, augustus. 1994-1995. 1 omslag.
- 1406.** Correspondentie met de Directie Personeel van de Koninklijke Landmacht. Met bijlagen.

- 1993-1996. 1 omslag.
- 1407.** Stukken betreffende de financiën. 1994-1999. 1 omslag.
- 1408.** Stukken betreffende Hulporganisaties Militair Ordinariaat (HMO). 1993-1996. 1 omslag.
- 1409.** Stukken betreffende veilingen naar aanleiding van de liquidatie. 1993. 1 omslag.
- 1410-1413.** Stukken betreffende personeelszaken in verband met de liquidatie. 1994-1999. 4 omslagen.
- 1410.** 1994 1994. 1 omslag.
- 1411.** 1995 1995. 1 omslag.
- 1412.** 1996-1997 1996-1997. 1 omslag.
- 1413.** 1998-1999 1998-1999. 1 omslag.
- 1414-1418.** Stukken betreffende de HMO. 1993-1996. 5 omslagen.
- 1414.** 1993 1993. 1 omslag.
- 1415.** Januari-april. 1994. 1 omslag.
- 1416.** Mei-augustus. 1994. 1 omslag.
- 1417.** September-december. 1994. 1 omslag.
- 1418.** 1995-1996 1995-1996. 1 omslag.
- 1419-1421.** Stukken betreffende overeenkomsten. 1995-1996. 3 omslagen.
- 1419.** Verzekeringen. 1995-1996. 1 omslag.
- 1420.** BVG 1995-1996. 1 omslag.
- 1421.** Overige. 1995-1996. 1 omslag.
- 1422-1425.** Stukken betreffende de Stichting Algemene Militaire Tehuizen (SAMT). 1993-1994. 4 omslagen.
- 1422.** 1993 1993. 1 omslag.
- 1423.** Januari-april. 1994. 1 omslag.
- 1424.** Mei-augustus. 1994. 1 omslag.
- 1425.** September-december. 1994. 1 omslag.
- 1426-1442.** Stukken betreffende de liquidatie. 1993-1999. 17 omslagen.
- 1426.** Ermelo. 1993-1999. 1 omslag.
- 1427.** Den Haag. 1993-1999. 1 omslag.
- 1428.** 't Harde. 1993-1999. 1 omslag.
- 1429.** Harskamp 1993-1999. 1 omslag.
- 1430.** Havelte. 1993-1999. 1 omslag.
- 1431.** Langemannshof (DId). 1993-1999. 1 omslag.
- 1432.** Oirschot. 1993-1999. 1 omslag.
- 1433.** Ossendrecht. 1993-1999. 1 omslag.
- 1434.** Schaarsbergen. 1993-1999. 1 omslag.
- 1435.** Seedorf (DId) I. 1993-1999. 1 omslag.
- 1436.** Seedorf (DId) II. 1993-1999. 1 omslag.
- 1437.** Seedorf (DId) III (bouwtekeningen). 1993-1999. 1 omslag.

- 1438.** Stroe. 1993-1999. 1 omslag.
- 1439.** Venlo. 1993-1999. 1 omslag.
- 1440.** Volkel. 1993-1999. 1 omslag.
- 1441.** Weert I. 1993-1999. 1 omslag.
- 1442.** Weert II. 1993-1999. 1 omslag.
- 1443.** Stukken betreffende verzekeringen. 1993-1999. 1 omslag.
- 1444.** Stukken betreffende banken. 1993-1995. 1 omslag.
- 1445-1448.** Officiële acten betreffende verkochte tehuizen. Met bijlagen. 1964, 1966, 1970, 1973, 1979, 1983, 1986, 1992-1993. 4 omslagen.
- 1445.** Breda. 1973, z.j.. 1 omslag.
- 1446.** Nijmegen. 1964, 1992. 1 omslag.
- 1447.** Leiden. 1979, 1983, 1986. 1 omslag.
- 1448.** Roermond. 1966, 1970, 1992-1993. 1 omslag.
- 1449-1469.** Stukken betreffende verbouwing en aanpassing van gebouwen. Geordend volgens oorspronkelijke ordening. 1961-1980. 21 omslagen.
- 1449.** Kantoorgebouw. 1959. 1 omslag.
- 1450-1.** Kantoorgebouw. 1960-1961. 1 omslag.
- 1451.** Kantoorgebouw. 1961. 1 omslag.
- 1452.** Kantoorgebouw. 1962-1963. 1 omslag.
- 1453.** Kantoorgebouw. 1964-1965. 1 omslag.
- 1454.** Correspondentie. 1966-1967. 1 omslag.
- 1455.** Jaarrapport. 1967. 1 omslag.
- 1456.** Correspondentie. 1967. 1 omslag.
- 1457.** Kantoorgebouw. 1967-1969. 1 omslag.
- 1458.** Kantoorgebouw. 1970. 1 omslag.
- 1459.** Verbouw centrale. 1970. 1 omslag.
- 1460.** Kantoorgebouw. 1971. 1 omslag.
- 1461.** Kantoorinventaris. 1970. 1 omslag.
- 1462.** Verbouw magazijn. 1971. 1 omslag.
- 1463.** Kantoorgebouw. 1972-1974. 1 omslag.
- 1464.** Kantoorinventaris. 1974. 1 omslag.
- 1465.** Kantoorgebouw. 1975. 1 omslag.
- 1466.** Verbouw. 1975. 1 omslag.
- 1467.** Kantoorgebouw. 1976-1977. 1 omslag.
- 1468.** Kantoorgebouw. 1978. 1 omslag.
- 1469.** Kantoorgebouw. 1979-1980. 1 omslag.
- 1450-2.** Privaatrechtelijke vergunningen ten behoeve van diverse tehuizen. 1985-1987. 1 omslag.
- 1470-1490.** Oude waardepapieren met betrekking tot militaire tehuizen. Met bijlagen. Alfabetisch geordend op plaatsnaam. 1938-1974. 21 omslagen.

- 1470. Alkmaar. 1953-1960. 1 omslag.
- 1471. Amersfoort. 1938-1966. 1 omslag.
- 1472. Arnhem. 1951-1967. 1 omslag.
- 1473. Assen. 1954-1966. 1 omslag.
- 1474. Bergen op Zoom. 1958-1967. 1 omslag.
- 1475. Bohmte (Dld). 1970. 1 omslag.
- 1476. Breda. 1967. 1 omslag.
- 1477. Bussum. 1947-1967. 1 omslag.
- 1478. Doorn. 1961-1967. 1 omslag.
- 1479. Dordrecht. 1952-1965. 1 omslag.
- 1480. Eindhoven. 1958-1965. 1 omslag.
- 1481. Ermelo. 1962-1965. 1 omslag.
- 1482. Garderen. 1955-1967. 1 omslag.
- 1483. Gilze-Rijen. 1955-1967. 1 omslag.
- 1484. Gorinchem. 1951-1967. 1 omslag.
- 1485. Grave. 1963-1967. 1 omslag.
- 1486. 't Harde. 1955-1966. 1 omslag.
- 1487. Harderwijk. 1959-1968. 1 omslag.
- 1488. Harskamp. 1949-1973. 1 omslag.
- 1489. Havelte. 1957-1974. 1 omslag.
- 1490. Den Helder. 1949-1973. 1 omslag.
- 1491-1511. Oude waardepapieren met betrekking tot militaire tehuizen. Alfabetisch geordend op plaatsnaam. Met bijlagen. 1946-1977. 21 omslagen.
- 1491. 's-Hertogenbosch. 1965-1966. 1 omslag.
- 1492. Hessischs Oldendorf (Dld). 1966-1977. 1 omslag.
- 1493. Hesepe (Dld). 1965-1966. 1 omslag.
- 1494. Kampen. 1952-1967. 1 omslag.
- 1495. Leeuwarden. 1954-1967. 1 omslag.
- 1496. Maastricht. 1957-1968. 1 omslag.
- 1497. Middelburg. 1953-1966. 1 omslag.
- 1498. Nunspeet. 1965-1967. 1 omslag.
- 1499. Nijmegen. 1960-1969. 1 omslag.
- 1500. Oirschot. 1955-1974. 1 omslag.
- 1501. Oldebroek. 1949-1972. 1 omslag.
- 1502. Ossendrecht. 1955-1974. 1 omslag.
- 1503. Raamsdonksveer. 1958-1974. 1 omslag.
- 1504. Roermond. 1956, 1974. 1 omslag.
- 1505. Rheine (Dld). 1964-1965. 1 omslag.
- 1506. Roosendaal. 1946-1964. 1 omslag.

- 1507.** Schaarsbergen. 1953-1967. 1 omslag.
- 1508.** Schoonhoven. 1951-1967. 1 omslag.
- 1509.** Seedorf (Dld). 1965-1967. 1 omslag.
- 1510.** Steenwijk. 1964-1966. 1 omslag.
- 1511.** Utrecht. 1947-1977. 1 omslag.
- 1512-1518.** Stukken betreffende de administratie van Militaire Tehuizen op Nieuw-Guinea en Curaçao. 1951-1968, 1978-1984. 6 omslagen.
- 1512.** Oost en west. 1962-1963. 1 omslag.
- 1513.** Curaçao. 1962-1963. 1 omslag.
- 1514.** Ifar. 1961-1963. 1 omslag.
- 1515.** Sorong. 1958-1961. 1 omslag.
- 1516.** Merauke. 1954. 1 omslag.
- 1517.** Curaçao. 1978-1984. 1 omslag.
- 1518.** Rijkssubsidie overzee. 1951-1958. 1 omslag.
- 1519-1530.** Stukken betreffende Katholieke Militaire Tehuizen in Duitsland. 1961-1976, 1981-1983. 12 omslagen.
- 1519.** 1961-1964 1961-1964. 1 omslag.
- 1520.** 1964-1965 1964-1965. 1 omslag.
- 1521.** 1965 1965. 1 omslag.
- 1522.** 1966-1967 1966-1967. 1 omslag.
- 1523.** 1968 1968. 1 omslag.
- 1524.** 1969 1969. 1 omslag.
- 1525.** 1970-1971 1970-1971. 1 omslag.
- 1526.** 1973-1974 1973-1974. 1 omslag.
- 1527.** 1975 1975. 1 omslag.
- 1528.** 1976 1976. 1 omslag.
- 1529.** 1981-1983 1981-1983. 1 omslag.
- 1530.** Katholische Arbeitsgemeinschaft. 1962-1964. 1 omslag.
- 1531-1549.** Stukken betreffende de bouw van het KMT te Stolzenau. 1982-1984. 19 omslagen.
- 1531.** Stelposten. 1982-1984. 1 omslag.
- 1532.** Algemeen. 1982-1984. 1 omslag.
- 1533.** Statistische berekeningen. 1982-1984. 1 omslag.
- 1534.** Opmetingen en inventaris. 1982-1984. 1 omslag.
- 1535.** Tekeningen I. 1982-1984. 1 omslag.
- 1536.** Tekeningen II. 1982-1984. 1 omslag.
- 1537.** Bestek en voorwaarden. 1982-1984. 1 omslag.
- 1538.** Staat van afwerking kleuren, vloerbedekking enz. 1982-1984. 1 omslag.
- 1539.** Revisie. 1982-1984. 1 omslag.
- 1540.** Verlichting. 1982-1984. 1 omslag.

1541. Interieur. 1982-1984. 1 omslag.
1542. Gas en water. 1982-1984. 1 omslag.
1543. Veiligheidsmaatregelen. 1982-1984. 1 omslag.
1544. Licht- en krachtinstallatie I. 1982-1984. 1 omslag.
1545. Licht- en krachtinstallatie II. 1982-1984. 1 omslag.
1546. Licht- en krachtinstallatie; correspondentie. 1982-1984. 1 omslag.
1547. Administratieve bepalingen voor technische installaties. 1982-1984. 1 omslag.
1548. Diversen. 1982-1984. 1 omslag.
1549. Verbouwing. 1982-1984. 1 omslag.
1550. Stukken betreffende de Dienst der Domeinen. 1972-1982. 1 omslag.
- 1551-1569. Eigendomsbewijzen van diverse tehuizen. Met bijlagen. 1932, 1954-1995. 19 omslagen.
1551. Bunnik. 1995. 1 omslag.
1552. Bussum. 1994. 1 omslag.
1553. Ermelo. 1959, 1962, 1970. 1 omslag.
1554. Grave. 1959, 1962, 1970. 1 omslag.
1555. Harderwijk. 1995. 1 omslag.
1556. Harskamp. 1965, 1978, 1994. 1 omslag.
1557. Havelte. 1957, 1960, 1970, 1986. 1 omslag.
1558. 't Harde. 1954, 1957, 1971, 1994. 1 omslag.
1559. Den Haag. 1971, 1992-1994. 1 omslag.
1560. Oirschot. 1955, 1986, 1992-1994. 1 omslag.
1561. Ossendrecht. 1955, 1976. 1 omslag.
1562. Schaarsbergen. 1951, 1953, 1959, 1985, 1993. 1 omslag.
1563. Seedorf (Dld). 1963-1964, 1979, 1995. 1 omslag.
1564. Stolzenau (Dld). 1966-1984. 1 omslag.
1565. Stroe. 1954, 1971. 1 omslag.
1566. Utrecht. 1932, 1952, 1960, 1993. 1 omslag.
1567. Venlo. 1976, 1983, 1985, 1989, 1994-1995. 1 omslag.
1568. Volkel. 1946, 1954, 1978. 1 omslag.
1569. Weert. 1932, 1956, 1959, 1994. 1 omslag.
- 1570-1579. Stukken betreffende statuten en oprichting tehuizen. 1942-1952, 1958-1964, 1968, 1976, 1984-1985. 10 omslagen.
1570. Correspondentie met bijlagen. 1984-1985. 1 omslag.
1571. Lijst van KMT's met data van oprichting. 1942-1952, 1958-1964, 1968, 1976, 1984-1985. 1 omslag.
1572. Suriname. 1958, 1968, 1976. 1 omslag.
1573. Overzichten KMT's. 1942-1952. 1 omslag.
1574. Statutenwijziging en oprichtingen. 1958-1962. 1 omslag.
1575. Publicatie Gouvernementsblad. 1948. 1 omslag.

1576. Oprichting tehuizen A-D. 1962-1964. 1 omslag.
1577. Oprichting tehuizen E-H. 1962-1964. 1 omslag.
1578. Oprichting tehuizen K-R. 1962-1964. 1 omslag.
1579. Oprichting tehuizen S-Z. 1962-1964. 1 omslag.
- 1580-1585. Rapporten en verslagen. 1948, 1954, 1957-1967, 1974-1975, 1979, 1987. 5 omslagen.
1580. Commissie subsidiëring vormingscentra. [1964]. 1 omslag.
1581. Subsidiëring door gemeenten. 1965. 1 omslag.
1582. Stichting Gezamenlijke Thuisfronten. 1991-1992. 1 omslag.
1583. Plaatselijke tehuizen. 1957-1959, 1974, 1983. 1 omslag.
1584. Rijkssubsidie overzee. 1962. 1 omslag.
1585. Diversen. 1948, 1954, 1961-1962, 1967, 1974-1975, 1979, 1987. 1 omslag.
- 1586-1595. Stukken betreffende verzekeringen. 1962-1995. 10 omslagen.
1586. Diverse mededelingen. 1962-1995. 1 omslag.
1587. Elron verzekeringen. 1986-1990. 1 omslag.
1588. Exploitatiekostenpolis. 1982-1989. 1 omslag.
1589. Wettelijke aansprakelijkheid bedrijven. 1978-1991. 1 omslag.
1590. Bedrijfsschade uitgebreid, Vlasakkers. 1972-1994. 1 omslag.
1591. Transportverzekering Centrale. 1962-1991. 1 omslag.
1592. Allrisk auto, centrale. 1962-1995. 1 omslag.
1593. Berovingsverzekering. 1973-1995. 1 omslag.
1594. Polissen Cinto en overzee. 1972-1991. 1 omslag.
- 1596-1600. Stukken betreffende verzekeringen van tehuizen in Duitsland. 1974-1988. 5 omslagen.
1596. De Witt Assurantiën, Utrecht. 1976-1988. 1 omslag.
1597. Familien-Vielschütz. 1980-1984. 1 omslag.
1598. Brandverzekering opstallen-inhoud. 1974-1986. 1 omslag.
1599. Storm- en waterleidingverzekering. 1974-1985. 1 omslag.
1600. Inbraak-, waterleiding- en stormverzekering. 1974-1984. 1 omslag.
- 1601-1611. Stukken betreffende verzekeringen van tehuizen in Duitsland. 1985-1995. 11 omslagen.
1601. 1985 1985. 1 omslag.
1602. 1986 1986. 1 omslag.
1603. 1987 1987. 1 omslag.
1604. 1988 1988. 1 omslag.
1605. 1989 1989. 1 omslag.
1606. 1990 1990. 1 omslag.
1607. 1991 1991. 1 omslag.
1608. 1992 1992. 1 omslag.
1609. 1993 1993. 1 omslag.
1610. 1994 1994. 1 omslag.

- 1611.** 1995 1995. 1 omslag.
- 1612-2.** Stukken betreffende de Onderlinge Verzekeringsmaatschappij Donatus. 1976-1994. 1 omslag.
- 1613-1631.** Stukken betreffende verzekeringen van inventaris. 1984-1993. 19 omslagen.
- 1612-1.** Onderlinge Verzekerings Maatschappij Donatus. z.j.. 1 omslag.
- 1613.** Vlasakkers, Utrecht. 1990-1993. 1 omslag.
- 1614.** Kantoor, Utrecht. 1990. 1 omslag.
- 1615.** Breda. 1990-1992. 1 omslag.
- 1616.** Bussum. 1984-1992. 1 omslag.
- 1617.** Ermelo I. 1983-1992. 1 omslag.
- 1618.** Grave. 1984-1990. 1 omslag.
- 1619.** Den Haag. 1990-1992. 1 omslag.
- 1620.** 't Harde. 1990. 1 omslag.
- 1621.** Harskamp. 1984, 1990. 1 omslag.
- 1622.** Havelte. 1987, 1990. 1 omslag.
- 1623.** Nijmegen. 1990, 1992. 1 omslag.
- 1624.** Oirschot. 1990. 1 omslag.
- 1625.** Ossendrecht. 1984, 1990. 1 omslag.
- 1626.** Roermond. 1984, 1990-1992. 1 omslag.
- 1627.** Schaarsbergen. 1990, 1992. 1 omslag.
- 1628.** Garderen. 1990-1991. 1 omslag.
- 1629.** Venlo. 1990. 1 omslag.
- 1630.** Volkel. 1984, 1990. 1 omslag.
- 1631.** Weert. 1990. 1 omslag.
- 1632-1642.** Stukken betreffende vergaderingen van het bestuur. 1963-1972. 11 omslagen.
- 1632.** 1963 1963. 1 omslag.
- 1633.** 1964 1964. 1 omslag.
- 1634.** 1965 1965. 1 omslag.
- 1635.** 1966 1966. 1 omslag.
- 1636.** 1967 (geen stukken aangetroffen). 1967. 1 omslag.
- 1637.** 1968 1968. 1 omslag.
- 1638.** 1969 1969. 1 omslag.
- 1639.** 1969 (correspondentie). 1969. 1 omslag.
- 1640.** 1970 1970. 1 omslag.
- 1641.** 1971 1971. 1 omslag.
- 1642.** 1972 1972. 1 omslag.
- 1643-1658.** Notulen van vergaderingen van het bestuur der Centrale. 1947-1962. 16 omslagen.
- 1643.** 1947 1947. 1 omslag.
- 1644.** 1948 1948. 1 omslag.

- 1645.** 1949 1949. 1 omslag.
- 1646.** 1950 1950. 1 omslag.
- 1647.** 1951 1951. 1 omslag.
- 1648.** 1952 1952. 1 omslag.
- 1649.** 1953 1953. 1 omslag.
- 1650.** 1954 1954. 1 omslag.
- 1651.** 1955 1955. 1 omslag.
- 1652.** 1956 1956. 1 omslag.
- 1653.** 1957 1957. 1 omslag.
- 1654.** 1958 1958. 1 omslag.
- 1655.** 1959 1959. 1 omslag.
- 1656.** 1960 1960. 1 omslag.
- 1657.** 1961 1961. 1 omslag.
- 1658.** 1962 1962. 1 omslag.
- 1659-1976.** Notulen van vergaderingen van het bestuur der centrale. 1963-1980. 18 omslagen.
- 1659.** 1963 1963. 1 omslag.
- 1660.** 1964 1964. 1 omslag.
- 1661.** 1965 1965. 1 omslag.
- 1662.** 1966 1966. 1 omslag.
- 1663.** 1967 1967. 1 omslag.
- 1664.** 1968 1968. 1 omslag.
- 1665.** 1969 1969. 1 omslag.
- 1666.** 1970 1970. 1 omslag.
- 1667.** 1971 1971. 1 omslag.
- 1668.** 1972 1972. 1 omslag.
- 1669.** 1973 1973. 1 omslag.
- 1670.** 1974 1974. 1 omslag.
- 1671.** 1975 1975. 1 omslag.
- 1672.** 1976 1976. 1 omslag.
- 1673.** 1977 1977. 1 omslag.
- 1674.** 1978 1978.
- 1675.** 1979 1979. 1 omslag.
- 1676.** 1980 1980. 1 omslag.
- 1677-1689.** Notulen van vergaderingen van het bestuur der Centrale. 1981-1993. 13 omslagen.
- 1677.** 1981 1981. 1 omslag.
- 1678.** 1982 1982. 1 omslag.
- 1679.** 1983 1983. 1 omslag.
- 1680.** 1984 1984. 1 omslag.

- 1681.** 1985 1985. 1 omslag.
- 1682.** 1986 1986. 1 omslag.
- 1683.** 1987 1987. 1 omslag.
- 1684.** 1987 1987. 1 omslag.
- 1685.** 1989 1989. 1 omslag.
- 1686.** 1990 1990. 1 omslag.
- 1687.** 1991 1991. 1 omslag.
- 1688.** 1992 1992. 1 omslag.
- 1689.** 1993 1993. 1 omslag.
- 1690-1709.** Agenda's voor vergaderingen van het bestuur van HMO. 1986-1989. 20 omslagen.
- 1690.** 28 januari; 72ste vergadering. 1986. 1 omslag.
- 1691.** 25 maart; 73ste vergadering. 1986. 1 omslag.
- 1692.** 23 april; 74ste vergadering. 1986. 1 omslag.
- 1693.** 24 juni; 76ste vergadering. 1986. 1 omslag.
- 1694.** 21 oktober, 77ste vergadering. 1986. 1 omslag.
- 1695.** 6 januari, 80ste vergadering. 1987. 1 omslag.
- 1696.** 24 maart, 82ste vergadering. 1987. 1 omslag.
- 1697.** 10 april, 83ste vergadering. 1987. 1 omslag.
- 1698.** 11 juni, 84ste vergadering. 1987. 1 omslag.
- 1699.** 21 juli, 85ste vergadering. 1987. 1 omslag.
- 1700.** 13 oktober, 86ste vergadering. 1987. 1 omslag.
- 1701.** 19 juli, 92ste vergadering. 1988. 1 omslag.
- 1702.** 20 september, 93ste vergadering. 1988. 1 omslag.
- 1703.** 22 november, 94ste vergadering. 1988. 1 omslag.
- 1704.** 24 januari, 95ste vergadering. 1989. 1 omslag.
- 1705.** 21 maart, 96ste vergadering. 1989. 1 omslag.
- 1706.** 23 mei, 97ste vergadering. 1989. 1 omslag.
- 1707.** 18 juli, 98ste vergadering. 1989. 1 omslag.
- 1708.** 27 september, 99ste vergadering. 1989. 1 omslag.
- 1709.** 28 november, 100ste vergadering. 1989. 1 omslag.
- 1710-1721.** Agenda's voor vergaderingen van het bestuur van de Hulporganisaties Militair Ordinariaat (HMO), ook genoemd Hulporganisaties Militair Vicariaat (HMV). Met bijlagen. 1990-1991. 12 omslagen.
- 1710.** 23 januari, 101ste vergadering. 1990. 1 omslag.
- 1711.** 3 april, 102de vergadering. 1990. 1 omslag.
- 1712.** 31 mei, 103de vergadering. 1990. 1 omslag.
- 1713.** 17 juli, 104de vergadering. 1990. 1 omslag.
- 1714.** 13 september, 106de vergadering. 1990. 1 omslag.
- 1715.** 27 november, 107de vergadering. 1990. 1 omslag.

- 1716.** 108ste vergadering. 1991. 1 omslag.
- 1717.** 22 mei, 110de vergadering. 1991. 1 omslag.
- 1718.** 9 juli, 111de vergadering. 1991. 1 omslag.
- 1719.** 30 september, 112de vergadering. 1991. 1 omslag.
- 1720.** 20 november, 113de vergadering. 1991. 1 omslag.
- 1721.** 28 november, 114de vergadering. 1991. 1 omslag.
- 1722-1738.** Agenda's voor vergaderingen van het HMO. 1992-1993. 17 omslagen.
- 1722.** 115de vergadering. 1992. 1 omslag.
- 1723.** 6 mei, 116de vergadering. 1992. 1 omslag.
- 1724.** 12 juni, 117de vergadering. 1992. 1 omslag.
- 1725.** 16 oktober, 119de vergadering. 1992. 1 omslag.
- 1726.** 27 november, 120ste vergadering. 1992. 1 omslag.
- 1727.** 8 januari, 121ste vergadering. 1993. 1 omslag.
- 1728.** 5 maart, 122ste vergadering. 1993. 1 omslag.
- 1729.** 2 april, 123ste vergadering. 1993. 1 omslag.
- 1730.** 7 mei, 124ste vergadering. 1993. 1 omslag.
- 1731.** 28 mei, 125ste vergadering. 1993. 1 omslag.
- 1732.** 2 juli, 126ste vergadering. 1993. 1 omslag.
- 1733.** 6 augustus, 127ste vergadering. 1993. 1 omslag.
- 1734.** 3 september, 128ste vergadering. 1993. 1 omslag.
- 1735.** 1 oktober, 129ste vergadering. 1993. 1 omslag.
- 1736.** 5 november, 130ste vergadering. 1993. 1 omslag.
- 1737.** 8 december, 131ste vergadering. 1993. 1 omslag.
- 1738.** 132ste vergadering. 1993. 1 omslag.
- 1739-1744.** Stukken betreffende vergaderingen van het Overleg Orgaan van de Confessionele Organisaties van Thuisfronten. 1985-1990. 6 omslagen.
- 1739.** 1985 1985. 1 omslag.
- 1740.** 1986 1986. 1 omslag.
- 1741.** 1987 1987. 1 omslag.
- 1742.** 1988 1988. 1 omslag.
- 1743.** 1989 1989. 1 omslag.
- 1744.** 1990 1990. 1 omslag.
- 1745-1748.** Stukken betreffende de bouwcommissie. 1971-1980. 4 omslagen.
- 1745.** Aantekeningen van vergaderingen, alfabetisch geordend op plaatsnaam (Eerste gedeelte). 1971-1980. 1 omslag.
- 1746.** Diversen. 1971-1980. 1 omslag.
- 1747.** Aantekeningen van vergaderingen. Alfabetisch geordend op plaatsnaam (Tweede gedeelte). 1971-1980. 1 omslag.
- 1748.** Diversen. 1971-1980. 1 omslag.

- 1749-1765.** Notulen van vergaderingen en correspondentie van de Bouwcommissie. 1960-1972. 17 omslagen.
- 1749.** 1960 1960. 1 omslag.
 - 1750.** 1961 1961. 1 omslag.
 - 1751.** 1962 1962. 1 omslag.
 - 1752.** 1963 1963. 1 omslag.
 - 1753.** 1963 (Duitsland). 1963. 1 omslag.
 - 1754.** 1964 1964. 1 omslag.
 - 1755.** 1965 1965. 1 omslag.
 - 1756.** 1966 1966. 1 omslag.
 - 1757.** 1967 1967. 1 omslag.
 - 1758.** 1968, (geen stukken aangetroffen). 1968. 1 omslag.
 - 1759.** 1969 1969. 1 omslag.
 - 1760.** 1970 1970. 1 omslag.
 - 1761.** 1971 1971. 1 omslag.
 - 1762.** 1972 1972. 1 omslag.
 - 1763.** 1973 1973. 1 omslag.
 - 1764.** 1974 1974. 1 omslag.
 - 1765.** 1975 1975. 1 omslag.
- 1766-1769.** Notulen van vergaderingen en correspondentie van de Bouwcommissie. 1973-1979. 8 omslagen.
- 1766.** 1976 1976. 1 omslag.
 - 1767.** 1977 1977. 1 omslag.
 - 1768.** 1978 1978. 1 omslag.
 - 1769.** 1979 1979. 1 omslag.
- 1770-1782.** Correspondentie van de bouwcommissie. Met bijlagen. 1960-1973. 13 omslagen.
- 1770.** 1960-1961 1960-1961. 1 omslag.
 - 1771.** Sollicitaties. 1961. 1 omslag.
 - 1772.** 1961-1962 1961-1962. 1 omslag.
 - 1773.** 1962-1963 1962-1963. 1 omslag.
 - 1774.** 1964-1965 1964-1965. 1 omslag.
 - 1775.** 1965-1966 1965-1966. 1 omslag.
 - 1776.** 1966-1967 1966-1967. 1 omslag.
 - 1777.** 1968 1968. 1 omslag.
 - 1778.** 1969 1969. 1 omslag.
 - 1779.** 1970 1970. 1 omslag.
 - 1780.** 1971 1971. 1 omslag.
 - 1781.** 1972 1972. 1 omslag.
 - 1782.** 1973 1973. 1 omslag.

- 1783-1798.** Agenda's voor en notulen van vergaderingen van de bouwcommissie. 1965-1980. 16 omslagen.
- 1783.** 1965 1965. 1 omslag.
 - 1784.** 1966 1966. 1 omslag.
 - 1785.** 1967 1967. 1 omslag.
 - 1786.** 1968 1968. 1 omslag.
 - 1787.** 1969 1969. 1 omslag.
 - 1788.** 1970 1970. 1 omslag.
 - 1789.** 1971 1971. 1 omslag.
 - 1790.** 1972 1972. 1 omslag.
 - 1791.** 1973 1973. 1 omslag.
 - 1792.** 1974 1974. 1 omslag.
 - 1793.** 1975 1975. 1 omslag.
 - 1794.** 1976 1976. 1 omslag.
 - 1795.** 1977 1977. 1 omslag.
 - 1796.** 1978 1978. 1 omslag.
 - 1797.** 1979 1979. 1 omslag.
 - 1798.** 1980 1980. 1 omslag.
- 1799-1809.** Agenda's voor en notulen van vergaderingen van de Bouwcommissie. 1981-1991. 11 omslagen.
- 1799.** 1981 1981. 1 omslag.
 - 1800.** 1982 1982. 1 omslag.
 - 1801.** 1983 1983. 1 omslag.
 - 1802.** 1984 1984. 1 omslag.
 - 1803.** 1985 1985. 1 omslag.
 - 1804.** 1986 1986. 1 omslag.
 - 1805.** 1987 1987. 1 omslag.
 - 1806.** 1988 1988. 1 omslag.
 - 1807.** 1989 1989. 1 omslag.
 - 1808.** 1990 1990. 1 omslag.
 - 1809.** 1991 1991. 1 omslag.
- 1810.** Nota's betreffende onderhoud van de gebouwen. 1982-1985. 1 omslag.
- 1811-1814.** Verslagen van vergaderingen van besturen van tehuizen. 1960-1963. 4 omslagen.
- 1811.** 1960 1960. 1 omslag.
 - 1812.** 1961 1961. 1 omslag.
 - 1813.** 1962 1962. 1 omslag.
 - 1814.** 1963 1963. 1 omslag.
- 1815-1816.** Verslagen van vergaderingen van de Bouwcommissie. Met bijlagen. 1993. 2 omslagen.
- 1815.** Januari-juni. 1993. 1 omslag.

- 1816.** Juli-december. 1993. 1 omslag.
- 1817.** Agenda's voor en verslagen van vergaderingen van het besuur van het HMO. 1993. 1 omslag.
- 1818.** Verslagen van vergaderingen van de Bouwcommissie. Met bijlagen. 1993. 1 omslag.
- 1819-1831.** Stukken betreffende de ondernemingsraad. 1984-1991. 13 omslagen.
- 1819.** Januari-juni. 1984. 1 omslag.
- 1820.** Juli-december. 1984. 1 omslag.
- 1821.** Januari-juni. 1985. 1 omslag.
- 1822.** Juli-december. 1985. 1 omslag.
- 1823.** Vergaderingen. 1986. 1 omslag.
- 1824.** Correspondentie. 1986. 1 omslag.
- 1825.** 1987 1987. 1 omslag.
- 1826.** 1988 1988. 1 omslag.
- 1827.** Januari-juni. 1989. 1 omslag.
- 1828.** Juli-december. 1989. 1 omslag.
- 1829.** 1990 1990. 1 omslag.
- 1830.** 1991 1991. 1 omslag.
- 1831.** 1992 1992. 1 omslag.
- 1832-1.** Verkiezingscommissie. 1985-1988, 1993. 1 omslag.
- 1832-2.** Rechtspositiereglement. Met bijlagen. 1988. 1 omslag.
- 1833-1835.** Stukken betreffende de verkiezingscommissie van de Ondernemingsraad. 1983-1988. 3 omslagen.
- 1833.** 1983 1983. 1 omslag.
- 1834.** 1984-1985 1984-1985. 1 omslag.
- 1835.** 1986-1988 1986-1988. 1 omslag.
- 1836-1844.** Stukken betreffende de Ondernemingsraad. 1985-1991. 6 omslagen.
- 1836.** 1985 1985. 1 omslag.
- 1837.** 1986 1986. 1 omslag.
- 1838.** 1987 1987. 1 omslag.
- 1839.** 1988 1988. 1 omslag.
- 1840.** 1989 1989. 1 omslag.
- 1841.** 1990 1990. 1 omslag.
- 1842.** 1991 1991. 1 omslag.
- 1843.** 1992 1992. 1 omslag.
- 1844.** 1993 1993. 1 omslag.
- 1845-1849.** Diverse stukken. Geordend volgens oorspronkelijke nummering. 1973-1975. 5 omslagen.
- 1845.** Nr. 2831-2900. 1973-1975. 1 omslag.
- 1846.** Nr. 2901-3000. 1973-1975. 1 omslag.
- 1847.** Nr. 3001-3100. 1973-1975. 1 omslag.

- 1848.** Nr. 3101-3174. 1973-1975. 1 omslag.
- 1849.** Nr. 3501-3650. 1973-1975. 1 omslag.
- 1850-1862.** Brieven van diverse personen en instellingen. Geordend volgens oorspronkelijke nummering. 1992. 13 omslagen.
- 1850.** Nr. 2001-2050. 1992. 1 omslag.
- 1851.** Nr. 2051-2100. 1992. 1 omslag.
- 1852.** Nr. 2101-2150. 1992. 1 omslag.
- 1853.** Nr. 2151-2200. 1992. 1 omslag.
- 1854.** Nr. 2201-2250. 1992. 1 omslag.
- 1855.** Nr. 2251-2300. 1992. 1 omslag.
- 1856.** Nr. 2301-2350. 1992. 1 omslag.
- 1857.** Nr. 2351-2400. 1992. 1 omslag.
- 1858.** Nr. 2401-2450. 1992. 1 omslag.
- 1859.** Nr. 2450-2500. 1992. 1 omslag.
- 1860.** Nr. 2501-2550. 1992. 1 omslag.
- 1861.** Nr. 2551-2600. 1992. 1 omslag.
- 1862.** Nr. 2601-2688. 1992. 1 omslag.
- 1863-1883.** Brieven van diverse personen en instellingen. Geordend volgens oorspronkelijke nummering. 1993. 21 omslagen.
- 1863.** Nr. 2689-2750. 1993. 1 omslag.
- 1864.** Nr. 2751-2800. 1993. 1 omslag.
- 1865.** Nr. 2801-2850. 1993. 1 omslag.
- 1866.** Nr. 2851-2900. 1993. 1 omslag.
- 1867.** Nr. 2901-2950. 1993. 1 omslag.
- 1868.** Nr. 2951-3000. 1993. 1 omslag.
- 1869.** Nr. 3001-3050. 1993. 1 omslag.
- 1870.** Nr. 3051-3100. 1993. 1 omslag.
- 1871.** Nr. 3101-3150. 1993. 1 omslag.
- 1872.** Nr. 3151-3200. 1993. 1 omslag.
- 1873.** Nr. 3201-3250. 1993. 1 omslag.
- 1874.** Nr. 3251-3300. 1993. 1 omslag.
- 1875.** Nr. 3301-3350. 1993. 1 omslag.
- 1876.** Nr. 3351-3400. 1993. 1 omslag.
- 1877.** Nr. 4000-4050. 1993. 1 omslag.
- 1878.** Nr. 4051-4150. 1993. 1 omslag.
- 1879.** Nr. 4110-4250. 1993. 1 omslag.
- 1880.** Nr. 4251-4300. 1993. 1 omslag.
- 1881.** Nr. 4301-4400. 1993. 1 omslag.
- 1882.** Nr. 4401-4500. 1993. 1 omslag.

- 1883.** Nr. 4501-4550. 1993. 1 omslag.
- 1884-1993.** Brieven van diverse personen en instellingen. Geordend volgens oorspronkelijke nummering. 1994. 10 omslagen.
- 1884.** Nr. 4551-4600. 1994. 1 omslag.
- 1885.** Nr. 4601-4650. 1994. 1 omslag.
- 1886.** Nr. 4651-4700. 1994. 1 omslag.
- 1887.** Nr. 4701-4767. 1994. 1 omslag.
- 1888.** Nr. 3000-3060. 1994. 1 omslag.
- 1889.** Nr. 3061-3125. 1994. 1 omslag.
- 1890.** Nr. 3126-3200. 1994. 1 omslag.
- 1891.** Nr. 3201-3250. 1994. 1 omslag.
- 1892.** Nr. 3251-3300. 1994. 1 omslag.
- 1893.** Nr. 3301-3400. 1994. 1 omslag.
- 1894.** Register van leden van de Vereeniging van het Militair Geestelijk Verbond, opgericht den 13e Jaunari 1867. 1867-1887. 1 deel.
- 1895.** Notulen van vergaderingen van de Rooms Katholieke Militaire Vereeniging. Met bijlagen. 1951-1971. 1 deel.
- 1896.** Stukken betreffende de organisatie en de betekenis van militaire tehuizen. 1991-1994. 1 omslag.
- 1897.** Aantekeningen betreffende de R.C. Militairen-Vereeniging te Leiden. 1863-1885. 1 deel.
- 1898.** Verhandeling "Geschiedenis en strijd van het Militair Tehuis op Harskamp" van Kapt. Legeeraalmoezenier Ant. Visscher pr. 1948. 1 omslag.
- 1899.** Kaartsysteem, houdende aantekeningen van bezoeken aan militaire tehuizen. 1914-1927. 1 omslag.
- 1900-1901.** Taxatierapporten van katholieke militaire tehuizen. 1992-1993. 2 omslagen.
- 1900.** Steegstraat 18 & 20, Roermond. 1992. 1 omslag.
- 1901.** KMT, Grave. 1993. 1 omslag.
- 1902.** Stukken betreffende het katholiek militair tehuis te Seedorf (Dld). 1985-1986. 1 omslag.
- 1903-1906.** Verhandelingen van de Vereniging van R.K. Militairen. 1863-1916, 1919-1932. 4 omslagen.
- 1903.** Eerste deel. 1863-1902. 1 omslag.
- 1904.** Tweede deel. 1902-1916. 1 omslag.
- 1905.** Negende deel C, zelatricenboek. 1929-1933. 1 omslag.
- 1906.** Negende deel D, Officieele opgave Katholieken. 1919-1932. 1 omslag.
- 1907.** Schematisch overzicht van de algemene taakverdeling technisch beheer. 1992. 1 omslag.
- 1908.** Overeenkomst aangaande de huur van het KMT te Oirschot. 1993. 1 omslag.
- 1909.** Beknopt historisch overzicht van het werk van de Centrale van Katholieke Militaire tehuizen, van H.F. Kemper, penningmeester. z.j.. 1 omslag.
- 1910.** Reglement van de ondernemingsraad van de kerkelijke instelling Centrale van Katholieke Militaire tehuizen. 1991. 1 omslag.
- 1911.** Artikel "Nationaal Katholiek Thuisfront schenkt stacaravan voor militaire gehandicapten" in #De vliegende Hollander# van november. 1972. 1 stuk.

- 1912.** Artikel over het verband tussen de krijgsmacht en geweld. z.j.. 1 stuk. Onvolledig.
- 1913.** Rapporten van accountantskantoor Van den Eeden en Van Vlijmen te Breda aan het bestuur van de CKMT aangaande de jaarrekeningen 1966 en 1967. 1967-1968. 1 omslag.
- 1914.** Correspondentie van L. Goossens met J. Moers over op te ruimen archiefstukken. Met bijlagen. 1977, 1986. 1 omslag.
- 1915.** Verhandeling "Aantekeningen de R.C. Militairen-Vereeniging te Leiden" van (onbekend). Met bijlagen. 1827, 1863-1884, z.j.. 1 omslag.
- 1916.** Stukken betreffende het 50-jarig jubileum van het KMT te Bergen op Zoom. 1904-1906. 1 omslag.
- 1917.** Krantenartikelen over het oorlogskerkhof te IJsselstein (Limb). 1964-1965. 1 omslag.
- 1918.** Stukken betreffende de zeevaart en de marine. 1961-1967. 1 omslag.
- 1919.** Artikel "Politieke zeden en gewoonten 1948-1973" in #Basis#, tweewekelijks orgaan van de stichting "Geestelijke weerbaarheid" van 31 januari. 1973. 1 omslag.
- 1920.** Wervingsfolders voor de Amerikaanse marine. z.j.. 1 omslag.
- 1921.** Artikelen uit kranten en tijdschriften over geschiedkundige en militaire onderwerpen. 1961-1965. 1 omslag.
- 1922.** Stukken betreffende het Katholiek Militair Thuisfront. 1949-1950, 1999. 1 omslag.
- 1923.** Stukken betreffende de viering van het 75-jarig bestaan van de Rooms Katholieke militaire Vereeniging. 1931. 1 omslag.
- 1924.** Artikelen voor diverse kranten en tijdschriften voor militairen. 1946-1947, 1977. 1 omslag.
- 1925.** Diverse verslagen van de CKMT. 1967-1968. 1 omslag.
- 1926.** Stukken betreffende de liquidatie van de Vereeniging Christelijk Logement voor Zeevarenden en Militairen. 1894-1895, 1911, 1987. 1 omslag.
- 1927-1929.** Notariële acten. 1871, 1890, 1896. 3 omslagen.
- 1927.** Verkoop Huis Balistraat 56, Den Haag. 1896. 1 omslag.
- 1928.** Verkoop terrein Balistraat, Den Haag. 1971. 1 omslag.
- 1929.** Openbare verkoop huis Balistraat 56, Den Haag. 1890. 1 omslag.
- 1930.** Brieven aan bisschoppen. Met bijlagen. 1887-1919. 1 omslag.
- 1931-1945.** Stukken betreffende diverse activiteiten. 1955. 15 omslagen.
- 1931.** Orgaan Nationaal Katholiek Thuisfront. 1955. 1 omslag.
- 1932.** Kaderdagen. 1955. 1 omslag.
- 1933.** Bulletin. 1955. 1 omslag.
- 1934.** Kerstactie. 1955. 1 omslag.
- 1935.** Gevallenenherdenking. 1955. 1 omslag.
- 1936.** Vertrek Aalmoezenier Van Cronenburg. 1955. 1 omslag.
- 1937.** Kerstpakketten. 1955. 1 omslag.
- 1938.** Gewestelijke commissarissen. 1955. 1 omslag.
- 1939.** Pasen. 1955. 1 omslag.
- 1940.** Actie Dropping. 1955. 1 omslag.
- 1941.** M3 1955. 1 omslag.

- 1942.** Gebed voor de militair. 1955. 1 omslag.
- 1943.** Lidmaatschap. 1955. 1 omslag.
- 1944.** Illustraties uit tijdschriften voor militairen. 1955. 1 omslag.
- 1945.** Diversen. 1955. 1 omslag.
- 1946-1953.** Stukken betreffende de Stichting Militaire Tehuizen Overzee. 1967-1971, 1981-1984. 8 omslagen.
- 1946.** Kopie van de akte van oprichting. 1967. 1 omslag.
- 1947.** Correspondentie. 1967-1971. 1 omslag.
- 1948.** Notulen van vergaderingen van het bestuur. 1971, 1981-1984. 1 omslag.
- 1949.** Katholiek Militaire tehuizen te Suriname en de Nederlandse Antillen. 1967-1971. 1 omslag.
- 1950.** Accountantsrapport houdende controle jaarstukken KMT Paramaribo (Suriname) over het jaar 1970. 1971. 1 omslag.
- 1951.** Accountantsrapport houdende jaarrekening over 1970 van het RK Militair tehuis Sint Christoffel te Curacao (Nederlandse Antillen). 1971. 1 omslag.
- 1952.** Accountantsrapporten houdende jaarrekeningen over 1968-1969 van het RK Militair tehuis Prins Willem Alexander te Aruba (Nederlandse Antillen). 1969-1970. 1 omslag.
- 1953.** Afschrift van akte van erfpacht perceelgrond te Saveneta op Aruba (Nederlandse Antillen). 1969. 1 omslag.
- 1954-1957.** Agenda's voor, verslagen van en bijlagen bij de HMO-CKMT bestuursvergaderingen. Geordend op jaar. 1990-2004. 4 omslagen.
- 1954.** 1990-1995 1990-1995. 1 omslag.
- 1955.** 1996 1996. 1 omslag.
- 1956.** 1997-1999 1997-1999. 1 omslag.
- 1957.** 2000-2004 2000-2004. 1 omslag.
- 1958-1960.** Correspondentie met het Ministerie van Defensie betreffende de liquidatie. Met bijlagen. 1991-1995. 3 omslagen.
- 1958.** 1991-1993 1991-1993. 1 omslag.
- 1959.** 1993-1994 1993-1994. 1 omslag.
- 1960.** 1994-1995 1994-1995. 1 omslag.
- 1961-1963.** Correspondentie met diverse personen en instellingen, geordend op volgnummer. Met bijlagen. 1995-1996. 3 omslagen.
- 1961.** 3401-3530 1995-1996. 1 omslag.
- 1962.** 3531-3700 1995-1996. 1 omslag.
- 1963.** 3701-3781 1995-1996. 1 omslag.
- 1964-1966.** Stukken betreffende de belastingfraude procedure/strafzaak tegen Ludovicus Verbunt en Stoetinga. Geordend op jaar. 1992-2004. 3 omslagen.
- 1964.** 1992-1995 1992-1995. 1 omslag.
- 1965.** 1996-1998 1996-1998. 1 omslag.
- 1966.** 1999-2004 1999-2004. 1 omslag.
- 1967-1968.** Procedure Weert, rechtszaak betreffende de verkoop van het militaire tehuis aldaar. 1992-1999. 2 omslagen.

- 1967.** 1992-1997 1992-1997. 1 omslag.
- 1968.** 1998-1999 1998-1999. 1 omslag.
- 1969-1972.** Procedure Utrecht, betreffende de rechtszaak tegen mevrouw Bunnik te Utrecht. 1993-2003. 4 omslagen.
- 1969.** 1993-1996 1993-1996. 1 omslag.
- 1970.** 1997 1997. 1 omslag.
- 1971.** 1998-1999 1998-1999. 1 omslag.
- 1972.** 2000-2003 2000-2003. 1 omslag.
- 1973.** Rechtspositiereglementen. Met bijlagen. 1990-1993. 1 omslag.
- 1974.** Stukken betreffende het katholiek militair tehuis te Seedorf (Dld). 1996-2000. 1 omslag.
- 1975-1976.** Stukken betreffende de verhuur en verkoop van het CKMT-gebouw te Stolzenau. 1992-2003. 2 omslagen.
- 1975.** 1992-1996 1992-1996. 1 omslag.
- 1976.** 1997-2003 1997-2003. 1 omslag.
- 1977-1980.** Correspondentie met diverse personen en instellingen, geordend op volgnummer. Met bijlagen. 1997-2002. 4 omslagen.
- 1977.** 3877-3940 1997-2002. 1 omslag.
- 1978.** 3941-4020 1997-2002. 1 omslag.
- 1979.** 4021-4130 1997-2002. 1 omslag.
- 1980.** 4131-4198 1997-2002. 1 omslag.
- 1981.** Stukken betreffende de verkoop van militaire tehuizen. 1991-1995. 1 omslag.
- 1982.** Stukken betreffende de verbouwing, renovaties en onderhouden van de militaire tehuizen. 1988-1989, 1991-1992. 1 omslag.
- 1983.** Stukken betreffende moderatorenbijeenkomsten. 1991-1992. 1 omslag.
- 1984.** Notulen van de beheerdersvergadering op 15 maart. 1991. 1 omslag.
- 1985.** Programma van de beheerdersdagen, 14-15 mei te Harde. 1992. 1 stuk.
- 1986.** Stukken betreffende de personeelszaken. 1991-1992, 1997, 1999-2002. 1 omslag.
- 1987.** Stukken betreffende het 'Platformoverleg' tussen KNMB Pro Rege, de Stichting Militaire Tehuizen van het Humanistisch Thuisfront (SHMT) en de CKMT. 1990-1992. 1 omslag.
- 1988.** Stukken betreffende het overleg tussen de Koninklijke Nederlandse Militaire Bond (KNMB) Pro Rege en CKMT. 1990-1993. 1 omslag.
- 1989.** Agenda's voor, verslagen van en bijlagen bij de vergaderingen van de Bouwcommissie/Liquidatiecommissie. 1992-1995. 1 omslag.
- 1990.** Stukken betreffende de Ondernemingsraad. 1991-1993. 1 omslag.
- 1991.** Stukken betreffende de verwijdering van uitbetalende speelautomaten. 1990-1991. 1 omslag.
- 1992.** Stukken betreffende de benoemingen van de bestuursleden HMO, NKT, SKVM en CKMT. 1991-1997. 1 omslag.
- 1993.** Stukken betreffende het overhandigen van het CKMT-vaandel aan de Vesting- en Garnizoensmuseum Markiezenhof te Bergen op Zoom. 1998-2000. 1 omslag.
- 1994.** Stukken betreffende de verhuizing van het archief naar KDC. 1996, 1998, 2002-2003. 1 omslag.

- 1995.** Stukken betreffende de pensioenzaak mevr. Drenth. 2002-2003. 1 omslag.
- 1996.** Stukken betreffende de pensioenzaak mevr. De Ronde. 1999-2000. 1 omslag.
- 1997-1998.** Correspondentie met diverse personen en instellingen, geordend op volgnummer. Met bijlagen. 1994-1997. 2 omslagen.
- 1997.** 5001 (oud no. 4774)-5114 1994-1997. 1 omslag.
- 1998.** 3781-3876 1994-1997. 1 omslag.
- 1999.** Stukken betreffende de financiën. 2000. 1 omslag.
- 2000.** De overeenkomst tussen Stichting RKGV-Seedorf en het Garnizoen Seedorf over de medegebruik van het gebouw aldaar. 1999. 1 omslag.
- 2001-2002.** Brievenboek. Geordend op jaar. 1988-2002. 2 omslagen.
- 2001.** 1988-1994 1988-1994. 1 omslag.
- 2002.** 1994-2002 1994-2002. 1 omslag.
- 2003.** Stukken betreffende de financiële kant van de liquidatie. 1995-2001. 1 omslag.
- 2004.** Agenda's voor en verslagen van vergaderingen van het bestuur der Centrale. 1996-2001. 1 omslag.
- 2005-2007.** Losse rol met bouwtekeningen van het gebouw te Stolzenau. z.j.. 3 omslagen.